京城日報
朝刊夕刊共十頁

佛大使、外相訪問 最後的の意思表示 けふ中に圓滿妥結か

【東京電話】泰・佛印紛爭調停のため去月廿四日の帝國調停委員より提示せる最後的調停案に對し泰側は我が方に全幅的信頼を示し受諾したに反し佛印側の回答は一日に至つて初めて我が方に手交された、しかしながら回答には紛爭處理問題に關する留保條件が附されてゐたので、この點に關し我方より佛側の再考慮を求め佛側の出方に深甚の重視を拂ひつゝあつたところ、四日午後五時半アンリー駐日佛大使は佛側首席全權委員の資格をもつて外務省に松岡外相を訪問、ヴイシー政府の回訓に基き佛側が再考慮せる結果を傳達し、我が方の見解を質し、會談約四十分にして辭去した、しかして當日の松岡、アンリー會談においては我が最後的調停案に對する佛側の最後的意思表示がなされなかつたものとみられ、事態は最後の五分間に至つていよ〳〵微妙なる相貌を呈するに至つたが、結局五日中にけ圓滿妥結方向に急轉回を示すものと豫想される、即ち佛側が四日に至るもなほ回答の態度を避けてゐるのは十一日期限までねばつて少しでも有利な條件の下に紛爭を解決せんとする外交的かけ引であることは明瞭であるが、調停役たる帝國としては

一、七日をもつて滿了する停戰協定有效期間を政治的理由によつてこれ以上延長することは第三國の妨害工作を誘致する惧れが充分あるから二度延長することは絶對反對である

一、調停會議が圓滿妥結を見た場合これを現地最前線に徹底せしめ停戰期限切れによつて發生する破局的事態を未然に防止するためには少くとも五日正午までに會議圓滿妥結の確實なる見透しがつかなければならない

といふ事情の下におかれてゐるので、四日の會談においても松岡外相よりこの點に關しアンリー大使に懇々説明を加へ、五日正午頃までに受諾か否かの最後的回答を期待する旨特に附言したものとみられるので、佛側にして會議廢棄の肚を持たぬ限り五日正午頃までには最後的回答が齎されることは殆ど九分九厘まで確實視され、事務的に最後的終止符を打つべき第五次非公式會談も早ければ同夜中に開かれる運びとなる模様である、しかして泰佛双方とも我が方の提示せる最後的調停案を全面的に受諾することによつて東京調停會議は大團圓を告ぐるであらうとの見透しはいまや決定的であるが、條文の立案その他技術的問題の整理に若干の日時を要するので、かかる意味から所要の日數だけ現地停戰協定の有效期間を延期する可能性もあると見られてゐる

情報局發表

アンリー佛國大使は本四日午後五時半外務省に松岡外務大臣を來訪し泰、佛印國境紛爭に關する我が調停案につき會談ののち同六時十分辭去せり

若干の修正を協議 佛閣僚會議

【ヴイシー三日同盟】ダルラン副首相は一日夜閣僚會議を招集、アンリー大使の報告を基礎に泰、佛印調停交渉につき協議することゝなつた、右につき政府スポークスマンは「紛爭は近く友好裡に解決されやう」と言明したが、仄聞するに佛政府は日本側提案を原則的に殆ど全部受諾するに決してをり三日夜の會議においては唯若干の修正につき協議が行はれる模様である

カー英大使上海着

【上海四日同盟】駐支英大使カー氏は四日午後二時半上海入港のジヤーデン・マヂソン會社船にて夫人同伴來滬した、同大使は當分當地に滯在の上重慶に赴任する

住宅營團法 兩三日中に公布

【東京電話】住宅難緩和の方策として第七十六議會を通過成立した住宅營團法は兩三日中に公布施行され、これが施行規則も引續き公布されるはずであるが厚生省ではこれと共に住宅營團の理事長以下役員の人選、業務規定、事業計畫の決定を急ぎ來月下旬までに設立準備するため可及的速かに住宅建設に着手する段取となつてゐるが、建築用の資材及び資金の手當の關係もあり、また住宅營團の設立準備に若干の時日を要する結果、初年度たる十六年度においては六萬戸建設の計畫を三萬戸に變更、殘りの三萬戸は十七年度以降において追加建築する、建築地區としては住宅難の程度、敷地買收の難易などを睨み合せて檢討中のところ京濱、阪神、名古屋、京都、大阪、神戸、廣島、呉、北九州の九地區を選定必要に應じて逐次建築にとりかかる

邦文なら 萬年タイプライター 京城府本町一ノ四 萬年京城營業所 電本②四五三番 平壌府 萬年平壌出張所

地方長官會議 四月七日より一週間開催

【東京電話】政府は既に議會終了直後開催豫定の地方長官會議を取止め四月早々開催する方針であつたが、四日の定例閣議において平沼內相より四月七日より一週間に亘つて開催したき旨を諮り全閣僚の承認を得て右の通り決定した、而して今回の長官會議は議會後恒例のものであるが現下逼迫せる國際情勢に鑑み近衛首相より特に帝國の直面せる重大時局につき政府の方針を説明し有事即應の國民的協力を要望すると共に新國民組織の完成を第一目標とする翼贊會の具體的改組に關してその所信を言明し愈よ本格的實踐に入つた大政翼贊運動の生成發展に地方各府縣にこの活動を促進することを要請することゝなつた

總力運動 地方實情視察 各班の編成、日程決る

國民總力聯盟指導委員會は四日正午より總督府第二會議室において南總督臨席のもとに開催、前回の指導委員會で決定をみた本部役員の地方實情視察の件についてその後國民總力課で編成した視察日程案を上提、協議の結果左記の通り來る三月中旬より下旬にわたり新舊關係者を交へた十三班の視察班が一齊に現地に向け出發することになつたが、特に南總督は視察者の心構へについて要望し視察班が現地の啓蒙指導の相手とならねばならぬと強調、次いで鹽原委員より青年團指導要綱案について別紙の如く政府青年團の組織方法について説明あり同一時半終了した、なほ總力運動現地視察班及び日程は次の通り

（慶北）御手洗委員、鹽原學務局長、三月十日—同十四日▲（咸南）專賣局長、鑛山局長、三月十日—同十四日▲（黃海）殖産局長、土地改良課長、三月十日—同十四日▲（全北）川岸委員、農政課長、三月十日—同十五日▲（平北）農林局長、農務課長、三月十日—同十五日▲（江原）林委員、満口事務官、三月十日—同十四日▲（全南）法務局長、防護課長、三月十一日—同十五日▲（忠南）學務局長、社會教育課長、三月十三日—同十七日▲（京畿）警務局長、保安課長、三月十五日—同十七日▲（平南）遞信局長、總督官房局長、三月十七日—同廿二日▲（咸北）內務局長、刑事課長、三月十八日—同廿三日▲（忠北）矢鍋委員、地方課長、三月廿四日—同廿七日

希、最後の關頭 英の策動空しく、屈服の日近し 土は中立を堅持せん

【ベルリン三日同盟】獨軍はその後續々としてブルガリヤ進駐を續けてゐるがベルリン外交界の注目は今後のドイツ、ギリシヤ關係の發展に轉じた形である、既にアメリカ筋の報道では獨軍はギリシヤ國境に到着しギリシヤ政府に對し二週間の期限附で樞軸に協力すべきや否やの明瞭な態度表示を求めてゐると傳へられてゐるが、これに關しドイツ政府は發言を避け只獨軍のギリシヤ、トルコ國境到達は事實無根と否定してゐるに過ぎないが、獨軍筋の非公式情報によれば獨軍機械化部隊は一日午後六時頃既定の最前線の地點に到達し飛行部隊も必要な基地を確保したといはれる、既に獨軍の實力はギリシヤの背後を脅かすに充分であり、數日中に續々と後續部隊を南下させ必要な地點に有力な部隊を集結しギリシヤの動向を監視することにならう、ドイツが武力の背景にものをいはせて和戰兩樣の構へで近くギリシヤに對し折衝を開始することは疑問の餘地がない、これに對し英國はイーデン外相をアテネに派し頻りに抗戰繼續を勸誘してゐる模様であるが英國による援助が大して期待されぬ以上ドイツの有力部隊が續々背後に迫つてゐる今日、ギリシヤは結局獨伊と協力せざるを得なくならう

一方英國と軍事同盟關係にあるトルコの向背が戰局今後の發展の鍵を握るものとして注目されてゐるが、ドイツは既にブルガリヤとの協定によつてトルコは絶對中立の立場を取つてゐるとの見解を取つてゐる、ブルガリヤ進駐に關してもこれを以てギリシヤ問題解決のための純軍事的措置であるとの建前をとり、

（獨外務當局）三日トルコが英國に對し同盟上の義務を負つてゐることは勿論ドイツの承知してゐるところであり、全世界が知つてゐるところである、然しトルコ外交政策の基調が專ら自國の利益を擁護するにあることは疑ふ餘地がないこのことはトルコの有力政治家が屢々言明してゐる所である、ギリシヤへの申入れ說に關しては言明を避け、ブルガリヤ進駐を繞る諸情報につき次の如く說明した、トルコの戰爭同盟につき充分な積極的見解を持してゐることを明かにした、ブルガリヤ進駐の國際法上の根據はドイツ、ブルガリヤ間に締結された協定に基くものだ、ブルガリヤとの友好關係の不變なるはフイロフ首相の强調してゐる通りでトルコ、ソ聯などからドイツに申入れが行はれた事實はない、またトルコの海峽閉鎖の事實のないことはトルコ政府の否定してゐるところだ

前から獨軍進駐の經路をストルーマ溪谷に沿ふ西部ブルガリヤに限定してゐるものと觀測する、獨外

獨勃進駐十八萬乃至廿五萬

【ニューヨーク三日同盟】ソフイヤ來電によればギリシヤ國境に向つてトラック、自動車の大縦列を作りブルガリヤ領土を南下せる獨軍兵力は十二萬乃至十五萬に達し先遣部隊は既にブルガリヤ、ギリシヤ國境の六ケ所に進駐したと傳へられる、獨軍の進駐地點はクラヂ、グリデレ、バシマルキ、ネヴロコプの各地を含むものと解されてゐる

英希重要秘密會談

【アテネ三日同盟】二日午後アテネに到着したイーデン外相、ヂル參謀總長は三日朝マックヴエー駐希米公使及びアカヤエン駐希土大使の來訪を受け會談した後コリヂス首相招待午餐會に列席、引續いてギリシヤ側からゲオルギオス國王、コリヂス首相、パパゴス希軍最高司令官と英、希重要秘密會談を行つた

獨紙成功謳歌

【ベルリン三日同盟】獨軍のブルガリヤ進駐に關しフエルキッシャー・ベオバハター紙は三日の朝刊紙上に次ぎの如き論說を掲げ獨のバルカンにおける外交、軍事兩方面における成功を謳歌してゐる

獨のブルガリヤ進駐はイギリスがバルカンに火をつけんとしたのに對しその先手を打つて事前にこの策動を排除したものだ、ソフイヤ駐剳英公使レンデル氏は二月廿八日英米新聞記者に對し「若しブルガリヤが樞軸側に加擔する時には英空軍はブルガリヤの主要交通連絡線を爆擊するであらう」と言明したが、これは將にチャーチル首相の意圖を反映したものである、樞軸側は今日迄既にイギリスの戰爭擴大政策の先手を打つてその策謀を排除して來たが、今回もチャーチル首相の意圖を一歩先に

獨長距離機 英各地猛爆

【ベルリン三日同盟】獨軍司令部發表＝

一、獨軍部隊はブルガリヤ政府の承認を得て二日ブルガリヤ進駐を開始した

一、獨潛水艦は九千トン級の英油槽船一隻を擊沈した

一、獨空軍編隊は惡天候を冒して長驅チエットランド諸島及び海上一帶に偵察飛行を敢行、アイレ及びウエルス間のセントジョージ海峽において二千トン級の商船一隻を擊沈、更に他の一隻に對し大損害を與へた

一、獨一長距離機はスコットランド、ヘブリデス諸島附近において一萬トン級の英商船一隻を擊沈、更に一隻に甚大なる損害を與へた

一、獨空軍は北アフリカ、アゲダビア附近の英軍機械化部隊に爆擊を加へた

一、獨空軍はマルタ島上空の空中戰において英追擊機一機を擊墜した

一、英空軍は北海において獨沿岸船隊に對し爆擊を試みたるも一機を擊墜された、我方に何等損害なし

伊潛水艦英商船三隻を擊沈

【ローマ三日同盟】イタリー軍司令部發表＝

一、イタリー空軍はギリシヤ戰線において敵の軍事據點前に集結中の軍隊を爆擊した

一、シリヤ戰線のクフアラ（ベンガジ北方一千キロ）守備のイタリー諸部隊は目下約一ケ月に亘つて優勢なるイギリス軍の包圍攻擊に耐へてゐたが敵の包圍を破り無事イタリー軍前線に收容された

一、地中海においてイタリー軍の快速艇はイギリス潛水艦一隻を擊沈した

一、大西洋においてイタリー潛水艦はイギリス商船三隻計二萬トンを擊沈した

一、カステルリツスクの奪回に際しイタリー快速艇は空軍と協力して驅逐艦隊に快速艇に防護されたイギリス艦船を攻擊これに多大の損害を與へた

ジブラルタル運河完成

【ラリーニヤ（スペイン）三日同盟】イギリスは豫てよりジブラルタル半島をスペイン本土より切離し一箇の要塞化せんとする運河開鑿工事を進めてゐたが三日同工事を完成したといはれる、同運河はスペイン領土の境界に沿つてジブラルタル灣から地中海岸に通じて掘鑿され水深六米半のものであるが、平時は空港のまゝで、必要の際は東西兩端の水門を開き忽ち海水をこの濠に引込み運河とする仕掛になつてをり、ジブラルタルとスペイン側の交通は船橋によつて行ひ萬一の場合には直ちにこれを撤して連絡を杜絶し得るやうになつてをるといはれる

火災海上其他一般保險
神戸海上
資本金 壹千五百万円
積立金 壹千五百七拾五万余円

泰ソ國交調整 正式調印を了す

【バンコック四日同盟】目下渡歐中の無任所大臣ラヨーン・パーマラ・モントリー大佐とソ聯當局との間に豫て正常外交關係樹立に關し商議中であつたが、この程泰、ソ兩國間の調印を終り、調印の日より外交關係が開始された旨二日泰國政府より發表された

國共の決戰 不可避

【南京四日同盟】最近の重慶軍事當局は對日抗戰をよそにして盛んに對共產軍戰備に狂奔しつゝあり當地への確報によれば河南省項城、安徽省立煌、渦陽を剿共軍事據點とし項城には過般の我が豫南作戰において潰亂した湯恩伯軍、立煌には李品仙軍、渦陽には何柱國、孫連仲及び于學忠軍の一部などをそれ〴〵集結して共產軍包圍圏を形成し、共產軍韓德勤部隊の擊滅を企圖し一方中共側においてもこれに對應して中央軍に對する戰備を急ぎ、目下第十八集團軍有力部隊は續々新黃河を渡河して皖北地區に兵力を集結するとともに新四軍との作戰連絡の强化を圖るため國共兩軍の關係は日増しに險惡化の一途を辿つてをり兩軍の決戰不可避の氣運を釀成してゐる

本多駐華大使 汪主席を訪問

【南京四日同盟】本多駐華大使は日高、中村兩參事官を帶同して四日午後五時汪公館に汪主席を訪問し歸任の挨拶旁々懇談を重ねた

クリーク渡渉の機をねらふ林田部隊勇士（興化西北方）

がつちりと職場々々で御奉公

半島に商業組合令 閣議決定

【東京電話】全鮮中小商業者が待望の朝鮮商業組合令制定の件は四日の閣議で決定されたので總督府はこれに伴ふ施行規則及び施行期日の件を可及的速かに決定公布することゝなつた、從來法的商業組合を持たなかつた朝鮮では昭和十三年八月一足先に「朝鮮工業組合令」が制定されて以來大資本の進出に悩み全鮮の中小商業者間には商業組合令改訂を切實に要望してゐたもので、昨年八月總督府の手を離れてから拓務省、法制局の間を幾度か往來して難關を傳へてゐただけに閣議決定は總督府東京事務所の大きな喜びとなつてゐる、右について總督府井坂商工課長は語る

朝鮮の商業組合は從來法人格が附與されてゐなかつた、これは全鮮の中小業者の大きな悩みだつた、とかく大資本の進出に悩む彼等業者の福利増進はもとより戰時體制下の配給、價格の適正化、中小商業對策としての維持育成、轉業問題などの解決を圖るに當つても試練に商業組合令の制定が切望されてゐただけに今回の閣議決定はその意味から喜ばしい

中心舞台は東亞へ わが國際勢力の躍進

尾崎秀實

先般、英國議會で問題となつた松岡外相のイーデン英外相宛の覺え書問題は種々の觀點よりして興味深いものであつた。元來それは覺え書の性質上松岡氏とイーデン氏と兩者の間の個人的接觸の性質を多分におびてゐたやうであるが一度現はれるや忽ちにして世界の重大なる關心を惹くにいたつたのである、イギリスに次いではアメリカが問題としたことは

當然 であるが、ドイツもソ聯もまたこれを問題としたのである、このことは或る意味において日本の現在の地位の重要性を物語るものである。戰爭四年の經過の後に日本の世界的地位の加はつたことをいへば、奇異なる感じを以て何故にかくも嶮しく顰蹙なる申入れをなし來つたかといふことを擔かしめるおそれがあるであらうが、問題はあくまで相對的であり、この重要性は現在の世界戰爭の複雜な入り込み方の中から發生するのであるから實は怪しむに足らないのである

即ち世界戰線の重要なる部分が（歐洲に存するとともに東亞にも存し、しかも東亞の西南部分に特に重要性がかゝりつゝあるといふことゝ關聯するのである。我々はイギリスの死活の問題が歐洲に在り、しかも眼前に迫つてゐることはよく知るのであるが印度、馬來、濠洲における利害關係が決してこれに劣るものではないといふ事實を看過しがちである

イギリス政府が重光大使を通じ遺憾の

消息 を物語るものに他ならない。これと同時に、我々は米國の對英援助が東亞において如何に結ばれてゐるかを見逃しに知る必要があらう。アメリカの東亞に對する關心は素よりその通商利害の點において地域的に存在することを無視することは出來ない。しかしながら最大の關心は大英帝國の運命自身と自己の運命とを密接に結びつけて考へてゐるところにあるのである。大英帝國の將來が寧ろ歐洲になくして東亞にあるといふ事實をアメリカは明確に知つてゐると思はれるのである

◇◇

一九四一年春のイギリスの世界帝國としての運命は既に歐洲ではなくして東亞に移りつゝあるといふ事實に對して我々は一層明確な認識を持つべきであらう。東亞がイギリスにとつての死活的部分であるとの認識のもとに

行動 するならば我々は意外に強硬、鋭敏なる反應に遭遇しなくてはならないであらう。以上のことは角度を轉へて見るならば日本が中心的勢力として立つ東亞が現在の世界戰爭における漸次的比重を加へ、特殊的舞台をなすものでなくしてかへつて主舞台、主要舞臺をなすものなることを意味するのである。このことは筆者が本論冒頭においてのべた日本の世界的地位の重要性が加はつたといふ理由なのである

以上の事實は比較的日本人一般によつて自覺されてはゐない事柄である。日本人一般は未だに世界戰爭の主戰場はあくまで歐洲において戰はれるものと考へがちであり、東亞の南方領域は比較的平穩な二次的戰場であると考へがちなのである

◇◇

前述 の松岡ステートメント問題の投じた波紋は日本の東亞における立場の重要性を自覺せしむる一つの因たり得る。それは日本に自重を強ひると同時に新なる自重を希望することとなるものでなければならない

「日本は極東のみならず歐洲における紛爭につき和平調停の用意がある」との見解に對しては松岡外相は單に個人的に多年の世界平和に關する見解をイーデンに申送つたに過ぎず、具體的に歐洲大戰に關する調停の申出でなりと解すべきではないと述べてその立場を明かにし、內外の誤解を解くに努めたのであつた。この間の經緯について、我國民の間には日本が歐洲戰爭を調停する立場にありなどとは誰も考へられず、またかゝる力のある筈もないと、自ら一笑に附するものが少くないのである、

吾人の見解 はしかし必ずしもさうではないのである。勿論今日の時期において日本がかゝる立場にないことは問題の無きところであるが、日本自身の次第に確立しつゝある國際的立場は將來において日本にかゝる地位を與へる可能性を漸く約束しつゝあるものといふことが出來るのである。その時期を決定的にするにつきては一つには、重要性の益々加はりつゝある東亞共榮圏領域における日本の地位を內容の上で決定的に高めることである、この意味において我々は最後の段階に到達した佛印泰交渉の成功に深甚なる注意を拂ふの必要を感ずるのである。東亞共榮圏の內部的整備化の第一歩がかゝる形態において踏み出されることの好ましさはいふまでもないことである。第二には世界情勢の現實的推移を科學者の精密さと正確さにおいて把握することである

我外交國策の方向は既に**決定** せられてゐる。この點については些の動搖、後退が許さるべきでないことは今更いふまでも無い。しかしながら各國各々その運命を賭しての世界的闘爭の場面にあつての進退はあくまで堂々かつ愼重でなければならない。

現在において特にそのとの必要を痛感する。我が國は由來國際外交環境から孤立してゐた傾があつたために、國民は極めて抽象的な直線的外交行動を主張しがちである。外交指導の立場に立つものにおいて特に考慮すべき點であらう。過日議會における質問において、一議員は松岡外相に向つて歐洲訪問の意圖ありやを問うてゐる。今日の日本の國際的立場から見て、かつはまた東亞の歐洲に對する重要性の觀點よりして必ずしも突飛なる質問とはいひ難いであらう

東西南北

局長を勤めてから五年近くもなる山田遞信局長▲よほどのことがない限り病氣ぐらゐでは滅多に役所は休んだことがないといふ精動ぶり▲この遞信局長どうしたことか最近首の根元に瘍が出來て首を抑へては毎日出勤、局長室で一人唸つてゐる▲「家で養生されてはどうです」とすゝめると、これが鬪物に觸つたらしくエライ見幕で「家で養生か？家にゐて何が面白い」と逆襲したまではよかつたが、さすがに痛いらしくあまり長くもない首を横に曲げて長嘆息【寫眞＝山田局長】

＝人＝

◇横山幸生氏（專賣局販賣課長）新任挨拶のため四日來社【寫眞＝】

◇酒卷海三郎氏（拓務技師）五日午後十時四十五分京城發、家族同伴赴任

【寫眞＝横山課長】

本日朝刊六頁

天下無敵胃腸病に
一胃腸病に永年苦しむ人へ
慢性胃腸薬
タイト
急性慢性下痢症にはに百發百中
大阪市東區道修町 發賣元 限田春日堂
東京 大阪 名古屋

尾瀬敬止著
ロシヤ及ロシヤ人
規格B6判 三〇〇頁 寫眞六葉 定價壹圓五拾錢 送料拾五錢
世界大動亂に際し注目すべきソヴエト・ロシヤの動向!! ロシヤを探求せずに今日の問題を解決することは出來ない必讀の好著!!!
☆文化・人口動態 ☆民族性・氣候・風俗 ☆女性・結婚 ☆政治外交・經濟 ☆軍事・國防 ☆教育・圖書 ☆科學・宗教 ☆社會 航空・北極探險 ☆藝術 內容見本贈呈
內容の壹部
ソヴエートインテリの結成
ソ聯におけるインテリゲンチヤの位置を語る場合には、何よりも先に、次ぎの事を説明して置かねばならぬ、それは——この聯邦のインテリゲンチヤと、他の國々のインテリゲンチヤとの間に大きなひらきがあるといふことだ。たとへば日本などでは、いはゆる精神勞働者が社會の一單位のやうに認められてゐるが、かの國には殆んどさういふ區別がないのである。もつとも帝政時代には、かれらは、無論、わが國とほゞ同じやうな手の白いインテリゲンチヤが存在した。かれらは、自己の頭腦の力によつて筋肉勞働者よりは、遙に重要な役割を勤めるものと考へられてゐた。ところで、革命後はその全部がすつかり變つてしまつた。つまり……（後略）
出版目錄 贈呈
村上知行著 隨筆 大陸 再版 金壹圓八拾錢 〒拾五
平竹傳三著 シベリア經濟地理 發賣 金貳圓 〒拾五
木村增太郎著 日滿支經濟の 再版 金四圓 〒貳拾四
川瀬侍郎著 つかな 日滿會話 好評 金壹圓 〒九
權寧世著 つかな 日滿鮮會話 好評 金五拾錢 〒六
八杉貞利著 つかな 日露會話 增訂 金壹圓 〒六
大阪屋號書店 東京 振替 京城 大連 新京 奉天 北京

わかり易い 工場教科書
技能者養成用 青年學校用 機械工補導用 工業學校用 獨學工員用
大日本工業學會編 監修 工博 淺川權八 工博 西健 理博 山本勇 理博 竹內時男
全四十巻 基礎學 四部 化學科 七部 電氣科 九部 鑛山科 五部 機械科 十五部 建築 航空 科 近刊
本年度採用申込既に殺到!! 日滿の二千餘工場・學校にて何れも大量部數採用中
本教科書は何れも工場教育の實際に即して編まれたもので、內容はすべて平易明解である。日滿各地における陸海軍工廠・工場・學校にて好評活用の事實はその眞價を物語るものである。
教科書目錄 呈

電氣工學綜合書
電氣技能者養成用 獨學工員用
電氣材料及工作法 一・〇八 交流理論電氣機械 一・二〇 電燈照明配電 一・五〇 電氣熔接電氣爐 一・二〇 電氣測定器測定 一・二〇
電氣通論 一・六〇 電氣機械 一・六〇 交流理論 一・三〇 無線工學 一・五〇 送料各・一四錢
難しいとされてゐる電氣理論を判り易く說き且實際に即してゐる。
化學工學綜合書
化學技能者養成用 獨學入門者用
有機化學 一・五〇 無機化學 一・五〇 有機製造化學 一・六〇 無機製造化學 一・五〇
化學機械 一・二〇 化學分析 一・五〇 應用電氣化學 一・二〇 送料各・一四錢
本綜合書は平易な說明を施し初めて學ばれる方も充分理解出來る
鑛山工學綜合書
監修 工博 青山秀三郎 理博 橋本宇一
本學會編 最新の內容を鑛山技能者向きに懇切に解說せるもの。
鑛山機械 〒・一四 冶金學 〒・一四 採鑛學 〒・一四 選鑛學 〒・一四
豫約募集
大日本工業學會出版部 東京・神田一ツ橋 敎育會館 振替東京六一八〇

社説　産業團體と法的根據

戰時下刻下の議會は愈よ休會に入つたが、今議會を通じて得た經濟立法中最も注目さるべきは總動員法の改正である。而してこの總動員法の改正は廣汎なる産業、動員の强化を内容とすること勿論であるが、特に我等の注意を惹くのは同法第十八條の改正であつて、産業團體法の議會不提出に代るべき勅令を拔かざる國家の寶刀として政府が用意したことである。即ち經濟新體制に所謂指導者原理に基く産業統制の最高中樞機關の設置は漸進主義をとり形式的統一的に實施することを避け、産業各部門の實態に即した統制形態を探らんとする方針のやうである。

◇

要するに小林商相の言明する統制の方針はあくまで産業界の自主的創意を尊重する一方、政府のこれに對する指導をこれと並行せしめるといふところにあつて、經濟新體制の方向は官僚統制の方向であつてはならぬといふ考へ方によるやうである。然しながらこの産業界の自主的統制とかゝる機構の發動は理論的には矛盾相剋であつて、實際問題としてこの相反した觀念を現實化することについては大いに議論があるところであらう。即ちそれは自由主義と統制主義を渾然一體化せしめるといふことを意味するのであつてこれが實行にあたつてはなと思はれるが、目下緊迫した内外の政治經濟情勢の展開はかゝる矛盾相剋を絕對に許さず、所謂擧國一致體制下にあつてはこの二つの相反した現象を一つのものに統合して行く努力が試みられなければならぬ。即ちそれは理論の矛盾ではあるが、現實に即した政策としては一應肯定し得るところであつて、この革新的ならざるものと革新的なるものの統合形態が國防國家完成の要請たる高度の戰時統制計畫經濟の眞の姿であるといふ考へ方にたつては、現在の矛盾した諸相はその整備過程の現象として是認出來ぬこともないのである。

◇

しかし批判する者はこれを以つて政府の革新政策の後退だといひ、官の民への妥協だとしてゐる。最近重要産業統制會等を中心とする經濟新體制の設置を中心とする經濟新體制實施の徹底的な要望など財界が積極的に動きかけてゐることは政府の經濟新體制への熱意の急速化に對する一つの批判であると見てよいが、既に鐵鋼、石炭等の各産業部門において自主的に一元的最高統制機關を設置せんとする機運が熟してゐる如く、經濟新體制への企圖が政府より民間が先行してゐるは注目すべきであらう。即ち政府のこれに對する法的措置は最早や遲延を許さないのであつて、改正總動員法の發動によつて、これら産業界の自主的統制に法的根據を速かに與ふべきことを教へてゐる。何故ならば、これら産業界の動向が、經濟新體制に所謂産業自主と、政府のこれに對する方針の後退に乘じて、依然として自由主義的經濟の妙味を追求せんとする内意がその裏面に果してなきや否やを私かに憂ふるからである。

朝鮮興農會第二次事業
農産擴充に中堅青年動員
「一人一研究」競進會開催

戰時下喫緊の要務である農業生産力擴充の重責は部落中堅青年層の双肩にかゝつてゐるが、内地に比して我が半島の營農技術が發達してゐない現狀に鑑みわが社がさきに創設した朝鮮興農會ではすでに第一回事業として以增産競技會を提唱してその力強き躍進を見せたが、さらに第二次の事業として愈よ中堅青年一人一研究競進會を行ふことになつた、一人一研究の主旨は農民道場を修了せる者をして部落生産擴充計畫完遂上必要なる耕種、養畜、養蠶、加工等に關する技術改良の研究を郷土において行はしめるもので別項要項によつて實施するが部落における中堅青年が眞摯な態度をもつて生産力擴充の一面を擔當する意味でその成果は大に期待さるべきものがある

競進會要項

一、目標
農民道場を修了せる青年をして部落生産擴充計畫完遂上必要なる耕種、養畜、養蠶、加工等に關する技術改良の研究を爲さしめ以て郷土地方における生産報國の先驅者たらしむること

二、研究者選定
農民道場長は道と協議の上適當なる中堅青年を選定すること其の人員は一道を通じ三人以内とすること

三、競進方法
（1）一青年にして一事項を研究せしめ之を自家の實際作業に應用實行せしむること
（2）右事項の研究方法、實行條定等は書面に認め、三月末日迄に道場及び道を經由し朝鮮興農會に提出すること
（3）審査員は營農期間適當なる時期に實地檢分すること
（4）營農終了後は書面に認め朝鮮興農會に提出せしむること
（5）適當なる時期に實地調査を行ひ成績を比較して第三位迄を表彰すること
（6）朝鮮興農會は京城において「一人一研究」發表會を開催することとし右會合には受賞者及之に次ぐ者を各道より一人宛出席せしむること
（7）受賞者の研究實績は印刷に付し頒布すること

羊毛增産に十ケ年計畫
滿洲積極的增殖

【新京四日同盟】日滿一體を通ずる羊毛增産計畫に呼應し滿洲國では明年を起年とする羊毛增産十ケ年計畫を樹立することとなつた、新十ケ年計畫は在來種卽ち大陸綿羊の積極的增殖とコリデール・メリノー等の種羊綿羊の輸入による在來種の改良を行ひ、康德十八年までには現在の二百五十萬頭を六百萬頭に增殖せんとするものである、しかして在來種の增殖には蒙疆その他より全滿各省の綿羊適地に移植する方針で品種の改良には國立省立の綿羊改良所の增設をはかり積極的に品種改良に當らしめ、或は東亞綿羊協會の指導下に外來種の飼育に當つてゐる、開拓團の綿羊事業を益々積極化せしめ更に綿羊牧場の整備改良に當る方針である

全鮮經濟統制協力會月末に總會開催

各道經濟統制協力會をはじめ郡島邑の經濟統制協力會は、國民總力聯盟地方部の指導要綱にもとづいて目下着々結成されつゝあるが、右に從つて本月末ごろ京城で全鮮經濟統制協力連絡會ではこれが結成完了を機に經濟統制協力會の總會を開き、協力會の今後の運用ならびに連絡協調に萬全を期すべく種々協議打合せを行ふこととなつた

京畿道會（第二日）
土木費關係の審議終了

京畿道會第二日は四日午後一時から開會、第一號議案昭和十六年度京畿道歲入出豫算の第一讀會に入り

土木費關係事項　勸業費、授産費、農村對策施設費、時局經濟對策費關係事項

を議題として審議、松崎、夏山兩議員から

會期短縮に伴ふ議員からの質疑に對しては下意上通の見地から出來るだけ餘裕を與へられたい

と要望、續いて金谷議員から敬年來の懸案たる臨津江の架橋問題について質問があり、町田土木課長から

本府では目下十六、七年度において完成するやう計畫中である

旨の答辯があつて土木費關係事項の審議を終り第一日の日程を終了した

皇軍に協力奮戰の李長江軍を閲兵する李將軍（支那服）と〇〇部隊長＝廣東＝

機械化國防座談會（六）

敵機襲來に備へよ
消防器具は第二兵器

記者　それでは次ぎに朝鮮の國土防衞問題に移りたいと思ひます、科學兵器の發達により朝鮮の防衞は今後一層力を入れねばならぬと思はれますのでどういふ用意が必要かといふやうなお話を願ひたいと思ひます、野口さん一つ……

野口大佐　兎に角朝鮮は空襲下にさらされてゐるといふことは地理的關係を見れば明かなことであります、また條にその中でも北方は敵の基地を飛び出してから敵が十數分にして、また京城にしても僅かに二時間前後で空襲を受けるといふやうな危險な地位にあるのであります、さてその防衞の方でありますが、この防空監視所といふものは至るところにありますが、しかし今日の如くその防空監視所にあつてたゞ肉眼や聽音機のみによつてゐては甚だ心細いものになつて行きつゝあるのであります、何故ならば今日における敵の空襲は六千米以上の高度を保つて來るからで、六千米と申しますと普通は聞えますが、姿は決して見えません、そこで私はこの點について何等か科學的な監視の方法が必要であると、それを切に望んでゐる次第であります、聞くところによれば、立派なものも出來てゐるさうでありますが、現在出來てゐるものはお金が大變にかゝるので澤山の配給は出來ないのでありますから、私は簡單なもので今少しよく警戒出來るやうなものが欲しいといふわけであります、今一つ非常に心配にたへないのは空襲時に御承知の通り飛行機の燒夷攻擊に對する我が市街地の對策で今日やつてゐる極めて幼稚な非科學的消防のし方では、本當に火災を防ぐことは出來ないのであります、この燒夷攻擊の際には敵の飛行機の速度から判定しても、京城市街を燒夷攻擊するには僅かに二分か三分で京城の大部分の市街地に燒夷彈を投下することは可能なのであります、しかも燒夷彈の數は非常に澤山落ちるのであります、こゝにおいて家庭消防等の必要性が唱へられるのでありますが、現在の家庭消防にあつてはたゞ職場で燒夷彈が落ちたと假定して火が燃えてゐる上に砂をかけ水をかける、そんなことでは實際においてはなんにも役に立ちません、この燒夷彈が部屋の中にでも落ちて來ますと煙が非常に澤山出るために莚や水や、バケツをもつてその室内に侵入することすら出來ないことになるのであります、その場合は警防團でもつて、つまり一、二發の消火彈で燒夷彈を消して了ふといふやうな方法を考へ出さなければならぬと思ふのであります

また前にも述べました如く燒夷彈は市街地至るところに多數落ちてくるのでありますから、發火する場所は必らずや數十ケ所數百ケ所に及ぶものと考へなければなりません、その場合に警防團の防火班の活動といふものが、たゞ一ケ所の火事を消せばよいといふやうなことでは到底完全なる消防は出來ないのであります、一つの防火班で數十ケ所の火元を鎭壓しなければならぬといふことになりはせぬか、すればそこにポンプの威力が非常に强く求められねばならぬ、防火班が到着して

消防 をはじめたなら數分間にしてその火を消し止めて、さうして直ちに他の方向に轉じその場所をまたたちどころに消し止めるといふやうにしなければならぬと思ふのであります、さうなつて來ますと、こゝにおいてポンプの威力の增大といふことと運動の敏捷であるといふ二つの條件が必要であります、そのためには所謂消防の機械化といふことが當然必要な問題となること、思ふのであります、現在消防署には立派な自動車ポンプがありますがこれとて數が少く萬一の場合數十ケ所より火災が起つた場合など、一方の大火事を消し止め更に他に轉じて火災を防ぐといふことは、この少數のポンプや防火班では到底出來ないのであります、これにはどうしても兵力集中主義をとるやうに水の與びで火事を鎭壓するやうに消防手を使用することが大切で、この消防集中運用といふことは

極め て必要なことでありまして、これには實際消防の機械化といふことが必要になつて來るわけであります、かういふものが具備しなければ敵の燒夷攻擊に對する不安は一掃されないのでありますから、私はその意味において今日の消防器材といふものは單なる消防器材でなく立派な兵器であり、軍の兵器を第一兵器とすれば消防器材はこれを第二兵器とでもいふべきものと思ふのであります、かういふ意味から幸ひに機械化國防の獻納が出來たのでありますから、その力でもつてかういふ方面の强化をお願ひしたいと思つてゐる次第であります

記者　次は寺門さん防空の立場から防空問題について大體の御方針を說明願ひます。

寺門事務官　さき程から航空機の素晴らしい威力についていろいろとお話がありましたが、勿論かういつた

素晴 らしい航空機に對しては、もとよりこちらからも優秀な航空機をもつてこれを邀へ擊つといふことが必要であります、しかし飛行機は上からでも、横からでも拔け來るものでありまして、これはドイツの例を見ても明かなことで現にドイツは英國よりも四倍の航空力をもつてゐた、それにも拘らず英國の空軍はドイツの都市に現れて空襲をやつたのであります、一旦事あれば空襲は必ずあるといふことは申すまでもありません、ところでそれに對處する軍の國土防空に對して我々民間で行ふ防空、卽ち國民防空とでも申しませうか、その眼目はどこにあるかと申しますと要するに二つの點があると思ひます、その一つは都市重要施設、重要資源の偽裝隱蔽で、今一つは

都市 に住んでゐる人を出來るだけ傷付けないこと、この二つにあると思ふのであります、而してこれが對策でありますが、これは消極的對策によつて市街地計畫において、また國土計畫において或ひは市街地の建築制限等において着々計畫を實施して行くべきであります、例へば道路の巾を廣くして火災を防止するとか、重要物資を分散せしめるとか、公園綠地を出來るだけ澤山造るとか、或は市内を疎開してゐる河川を多くするとか、かう言つた消極的對策によつて國民防空といふことと並行して市街地計畫も亦極めて大切なことでありますが、しかしこれと並行して積極的對策も亦極めて大切なことでありまして、殊に日本は今支那事變の處理に當つてゐるのみならず、國際關係が斯く緊迫してゐるといふことになれば、その積極對策も亦並行して行かなければなりません、もとより我々はかういつた對策をはずつと

以前 から準備をしてをつたのであります、それによつて所謂防空の監視、通信、警報、燈火管制等が完成され、さうして國民の防空知識を普及して來たわけであります

（寫眞）野口大佐　（寫眞）寺門事務官

出席者
【國民總力朝鮮聯盟】川岸事務總長▲【朝鮮軍】高橋少將、北澤中佐、伊藤中佐、青田中佐、大石少佐、赤星少佐▲【海軍武官府】▲【總督府】寺門事務官▲【京城府】▲【本社側】

樞軸國在米資金凍結令發令
モーゲンソー長官言明

【ワシントン三日同盟】米國政府は獨軍のブルガリヤ進駐を契機に樞軸國在米資金の全面的凍結を斷行するのではないかとの觀測が行はれてゐるがモーゲンソー財務長官は三日或種の資金凍結令が四日發令されることゝなつた旨言明し同時に右凍結令がブルガリヤ以外の國の資金にも適用される可能性があるとの重大示唆を行ひ各方面に多大の衝動を與へてゐる、然しこれが樞軸國資金に對する全面的凍結を意味するか否かはまだ明白でない

凍結令は勃のみに限定

【ニューヨーク三日同盟】ルーズヴエルト大統領は一部の豫想に反し三日遂にブルガリヤのみに限定した資金凍結令に署名したが、これは財務當局が獨伊を含めての一般資金凍結を熱心に勸告したにも拘らず、國務省の意向を入れたものといはれる、右措置によりさし當りブルガリヤ以外の國は資金凍結を免れた譯だが、財務省方面では今後も全般的外國資金凍結の方針を堅持してゐるもので依然樂觀は許されない、尙現在迄在米資金の凍結を受けた國はイタリー、ベルギー、オランダ以下十一ケ國に上りその凍結資金は約四十五億弗と推定されてゐる

支那救濟聯盟
米の援蔣運動

【ニューヨーク三日同盟】支那救濟を名として種々援蔣運動に從事して來た支那緊急救濟委員會、對支援蔣會議等の各種團體が難民救濟基金を募集して來たが、これが統制を圖るため今回新たに支那救濟聯盟たる團體を組織し、六月末までに救濟基金五百萬弗を募集すべく重慶援助の新運動を展開することとなつた、新團體の會長にはマリーンミドランド・トラスト會社々長ヴエイムス・ブレーン氏で全國諮問委員名譽委員長にはルーズヴエルト夫人が推されてゐる、その他役員中にはパール・バック、ウイルキー、ブリット、デオルド・ルーズヴエルト等名士の名があげられてゐる

朝鮮物産見本市好成績

【牡丹江四日同盟】朝鮮總督府主催の朝鮮物産東北滿見本市は三日牡丹江で、先づ最初の店開きをなし豫想外の好成績を見せ終つて在官民の鮮滿貿易懇談會を開催した一行は四日朝佳木斯へ向つた

外交經濟問題に辛辣な質問
重慶の參政會議開く

【上海四日同盟】重慶來電によれば三日開かれた國民參政會第一次大會においては參政員側から政府に對し、各々辛辣な質問を浴せたが就中外交問題經濟問題に質問が集中されてゐるのは最近の重慶がこれらの問題に關する處理對策に苦悶し續けてゐる際とて頗る注目される、重なる質問事項左の如し

一、外交問題、日本の南進に對する方針如何
一、カリー米特派使節の來訪により米國の對蔣援助力に關し如何なる具體的取決めを行つたか
一、經濟問題、貿易政策に關し自由政策を廢して統制辦法を採用する意思ありや
一、奥地物價の暴騰抑制策ありや

【上海四日同盟】重慶來電によれば三日の參政會第一次大會第二次會議では蔣介石以下主席團參政會員百七十餘名出席し政府側より教育行政及社會部所管の民衆訓練並に合作事業などにつき報告、これに對し參政會員側からは陳伯誠以下六十二名の名を以つて政府の糧食管理狀況報告を要求、大會は本會議における蔣介石の訓示を全國に打電せんことを決議、これを可決散會し午後第三次會議を開催した

無電台

公憤や希望の投稿歡迎・十四字詰五十行以内・匿名無電台係宛・紙上匿名隨意・原稿には住所氏名明記のこと

電氣會社へ

◇……近頃、電球調査員の中に非常識無禮な者共があつて一般家庭では不安を憶へてゐる、閑靜のほんでゐる現偶町へ、調査員らしい者が、二人來て困つたが若い一人は、室の戸を開ける時ノックするのはおろか、何もいはずに平氣で室に入つたり、戸を開けて外から見たゞけで平氣で去るのであつた、しかもそれは一室や二室だけではない、五室六室の全部を同じやうに見てゐるのである

◇……かういふ狀態では、個人所有の住宅が、まるで京電の所有する邸宅でゝもあるやうな感がするのではないか、假ら京電の所有する邸宅であつても、他の者が住んでゐる以上、戸を開ける前には必ずノック又は理由を告げて入るのが、禮儀であり原則であらねばならぬ、前記のやうなのは、家宅侵入罪といふことにならないだらうか（昌淳生）

京忠バスへ

◇……二月廿一日午前十時卅分發定期の自動車新昌行は午前十一時過ぎに發車、暫く西水南の一江に着き京第四五一三號自動車に乘換へたが、暫く行くと故障、故障は前方車輪のスプリングである、そのスプリング折目を見るとその時に折れたのではなく前から折れてゐたもので既に黑くなつてゐた

◇……京城から鎭院まで八里の道を午前十時半から午後四時四十分まで七時間を費した勘定となる、責任ある回答を承りたい（李生）

昭和製鋼所理事長には
久保田理事昇格

【新京四日同盟】小日山昭和製鋼所理事長は滿鐵に途を開くため今回國策的見地から勇退することゝなりこの旨滿洲國政府に申出たので、政府はその後任につき鮎川滿業總裁の意見も徴して愼重人選の結果同社常務理事久保田省三氏を昇格せしむることとなり、同氏に折衝の結果内諾を得たので近く正式に發令される豫定である、なほ小日山理事長は昭和製鋼勇退とともに日本に歸還し鐵鋼統制會理事長に就任する模樣である

夕刊後の市況

◇……朝取實物出來値　朝鮮無煙炭新一六圓二〇　滿商銀行四九圓〇　高岡汲六三圓七一六一五　朝鮮石油六三圓五　同新六三圓〇　朝鮮窒素新一七圓四　朝陽九圓三〇　岩村鑛業四〇圓四〇　西鮮化學七圓六〇　南鮮合同六四圓六五　小林鑛業四九圓九〇　鐘紡一七圓四　滿洲紡績新一一圓八〇　日産二二圓七　東邦炭新八圓五〇　鹽水糖新一八圓〇　總出來高五、六〇〇

◇……橫濱生糸後場大引　三月限　一四三一　四月限　一四二一　五月限　一四二一　六月限　一四九一　七月限　一四二一　八月限　一四六〇

工事入札メモ

結果

◇總督府　官舍大社殿敷地均其他工事（一回最低十七萬二千圓馬邦吉）
◇京城府、文新小學校增築工事、（特命七萬四百圓永本組）
◇遞信局、本局構内便所設備替工事（讀與一千二百圓片山組三）
◇京城府　鐘岩　小學校增築　工事（特命決定九萬六千七百圓矢部興太郎）淸雲　小學校　增築工事（落札七萬五千三百圓金丸幸七）敦岩小學校第一期敷地整地工事（特命決定四萬六千二百八十圓山田組）
◇京城鐵道事務所　京城鐵道病院本館忠信員修繕工事（一回最低一千三百三十五圓辻組、二回最低二千四百八十圓辻組）豫算超過

放射線

【青森】…中名部町役場では職務の歌と口誦に懸賞金五圓
【新潟】…新井小學校では新學期から高等科の正科として薙刀の教練を加へる
【福岡】…若松市に新しい土産人形二つ……白虎隊士（白虎人形）女白虎隊（なよたけ人形）市内職業婦人の手内職に作る
【千葉】…房州館山町地方は寒冷の暖氣で、金盞花、水仙、菜の花が咲きさかり、お花畑の美觀、桃の花も滿開
【東京】…昨秋わかもと本舗が募集した紀元記念全日本學童算術作品は一萬四千五百九十點、一等は山口縣大島郡島中小學校尋六山田節子さん
【神奈川】…熱海の寒櫻の櫻が滿開、梅ではありません
【福岡】…飯塚町中島の姥の上藤組藤吉さんは九十五歲でとても元氣、朝は誰よりも早く起出し仕事、夜は遲くまで針仕事、常會出席は一回も缺いだことなし
【愛知】…南設樂郡鳳來寺町小野田三郎さん（三）妻久子さん（三）が三ツ兒を分娩、三兒共に元氣に泣いてゐる
【兵庫】…姫路カフエー組合二百名の女給さん達が家族勤勞報國で就勞してゐる
【山口】…縣立山口女子專門學校は愈よ四月開校
【大分】…湯の街別府で鶯がぴかりく、まだ冬が鶯鳴ついてゐるといふのに……

千代田生命

創業三十七年を迎へた我社は事變下益々業績躍進し社礎愈々鞏固となりました。今後一層保險報國に邁進を期して居ります。

契約高　二十八億三千萬圓
資産　四億五千五百萬圓
剩餘金（昭和十五年度）　千五百十四萬圓
增加金　三千六百八十一萬圓

本社　東京市京橋
京城支部　京城府南大門通
南鮮支部　大邱府南旭町

（案内書贈呈）

食慾不振に
タカヂアスターゼ

タカヂアスターゼの本質
澱粉分解酵素　（ヂアスターゼ）
麥芽分解酵素　（マルターゼ）
蛋白質分解酵素　（トリプシン）
ペプトン分解酵素　（エレプシン）
脂肪分解酵素　（リパーゼ）
纖維素分解酵素　（ツェラーゼ）
其他塩類分解酵素等數種

澱粉以外も完全消化

消化不良
食慾不振
胃部膨滿

80錠　￥.40

三共　SANKYO
純良藥品の商標

東京市日本橋區室町　三共株式會社　京城府大和町　朝鮮三共株式會社

横濱火災
本社　橫濱市中區本町五丁目
京城支店　京城府明治町一丁目

性病科　皮膚泌尿
醫學博士　渡邊晋
電本894

産婦人科（入院隨意）
醫學博士　橋本吉藏
京城府岡崎町七
電龍山五八〇番

創立　明治三十二年
株式會社　朝鮮商業銀行
京城府南大門通二丁目
頭取　堀正一
專務取締役　井上清

匂ひこぼれる髮…誇らしい髮！
それは金鶴が創りなす髮！

金鶴香油
本舖　株式會社　野村商店

米穀關係質問に 議場更に緊張
全北道會、一讀會續く

【全州】全北道會第三日は三日午後一時五分開會、李家知事から金堤高女新設に對し金堤邑長以下二名が感謝のため上道したこと、支那派遣軍司令官の返電を披露し昨日に引續き第一號議案第一讀會に入る、（傍聽席には全州南中四年生八十餘名が詰めかけて見學）折柄の吹雪模様に議場も一段と緊張し、生產、教育施設整備、醫療機關擴充に對する質問戰が開始された、

▲靜山面□□三氏に次いで

▲南山議上副員（井邑）結核豫防に對する豫算が餘りに貧弱過ぎて成行を同様である、いま少し積極的對策を施す意志はないか

▲吉賀衛生課長 わが國一年間の結核による本道だけでも五百人に達しこれが豫防には約日萬圓の經費を要し、限りある道豫算では到底不可能なので本豫算は結核豫防思想普及に重點を置いて計上した

▲阿部警察部長 結核豫防は當局でも充分考慮し先づ道立醫院の擴充、學校衛生に重點を置き調査に萬全を期する方針で各位の御協力を乞ふ次第である

▲三宅勝議員（益安）南鮮水電は國策事業であり、農山漁村の全北百年の大計であるに吝でないと議師一層は協力するに吝でないと陳述、今後關係住民の住宅移轉、地上物件の買收、林野買收、水位の上に殘存する土地買收、補償移轉、期限までの小作料等に對する道當局の善處方を質し李家知事、細見內務部長からそれぞれ答辯、次いで松山浦議員（益山）の教育問題、無耕地農家の生活保證等に關する質問に對して

▲松永學務課長 全州師範で小學六年生を募集して短期講習を施すといふ師範問題は短期講習科のことと思ふ、これは十四歳以上の男子高等小學校卒業生、又は中等學校一年修了程度の學力あるもので素質も至つて良好で御心配御無用である

▲金光產業部長 無耕地農家

次いで金田英武議員（淳昌）から地方道路の改修、籾の含水量引下げの理由、機械化增產、醇酸、糯米等について三十分に亙る質問があつて休憩、三時十分續開

▲原田土木課長 地方道路の水害により一應不通箇所は迅速に修理する

▲石井農務課長 本道民は一般に籾の乾燥に對する關心がなく、昨年十一月以降含水量從來の廿%から十六%に引き下げたのは米質向上を圖るためである、當時一層農家に籾乾燥の認識を徹底せしめ農家の關係を考慮し農民の事情を斟酌して十六%以上含水籾に對し値下げ買上げの案まで研究したが、測候所と打合の結果、天候回復の見込みがあったので穀檢支所と相談の上この案を保留した

次いで淳昌の高木文休議員から米穀生產高調査制、勞働力移動等について質問、即時について石井農務課長から答辯あり

▲細見內務部長 本道における道有林のパルプ工場誘致は國策によつて是非とも實行しなければならぬ、これがため本道における農業生產擴充に障を來さぬかとの質問は御尤もであるが兩者の調和は自ら方法がある

と道の大方針を述べ、南原の鄭野元則議員から家畜增殖、製紙增產の增米策、行等に對して質問、石崎地方、原田土木兩課長、細見內務部長から答辯、次いで久永議員（全州）の質問に對して

▲松永學務課長 現在の教員の待遇は虐待ではないか、充分考慮する

▲幽山林課長 二千年前の朝鮮は相當樹種であつたやうだが李朝時代に頹退したものである、我國は年五十萬貫の漆を要するが內地產は僅かに一萬貫に過ぎずその他は支那から輸入したもので事變關係により輸入不可能といふ現狀である。これに鑑み本道でも差當り五ケ年計畫で五十萬本の漆木を植栽する方針でこれが終れば第二次計畫を施行する考へである

坂本六十郎議員（益山）から道路の改修、耕種法改善、大麻の水田栽培の矛盾、總力運動における思想の統一、青年團の改組その他について質問

▲石井農務課長 耕種法改善は部單位に計畫施行する考へである、水田大麻栽培は研究する

▲原田土木課長 邑、面道路の改修は邑、面でやるので十六年度にこれが修理の豫算は計上してゐない

▲細見內務部長 思想の統一は國民精神の昂揚、內鮮一體の強化によつて目的を達する、中堅青年內地派遣は勞力軍人農家に奉仕する精神的訓練に重點がある

とて答辯を終つたが、山田議員より未確定要素あるため明日の日程に一讀會を二時間延長の緊急動議をなし滿場一致可決し午後五時十分散會した

全幅的に協贊
平北は三日目、豫算第一讀會

【新義州】休會明け第三日の平北道會は三日午後一時から議員二十九名出席（五名缺席）裡に開會、初日決議した緊急動議發表について議長から報告ののち、豫定日程通り總入出豫算の第一讀會審議に入る、トップを切つて山田議員（朔州）から作業教育のことについて質問、これに對し坂口農務課長、和山商業部長から詳細にわたり說明、築山議員（定州）から道有林のパルプ工場廢止、小學教員配置、肥料配給その他について質問

▲古江山林課長 昭和十三年設置した道有林パルプ工場を今年度から廢止したのは內閣森林の利用面が薄くなり、また製品その他の材料入手難等の關係で採算取れず已むを得ぬ措置だ、しかしその反面、林產物生產擴充には有利に導くことになるので時局柄その方の利得が大きいものと思料する

▲坂口農務課長 共販手數料のことは郡農會の豫算が許さぬので已むを得ぬ、豫算さへ豐富になればよくなることと思ふ

▲宮崎學務課長 教員は需要の通り些か不足してゐる、だがこれは總督府をはじめ關係各方面で最大の努力を傾けて補充につとめ、教育に支障なからしむべく圖つてゐる

▲大山議員（定州）議案一號は歲入出とも何等の不備も不滿もない立派なものとして一括可決しては如何

と總論的な贊成の意を表して全議員に贊成方を求めたので、二、三の問題をとりあげて要望

▲大田技師 昨年は稻熱病が少々發生したゝめ稻作の品質に影響の度が甚しかつたので農家に及ぼした影響もあつたことゝ思ふ、だが今後は充分留意する

▲永井產業課長 籾の公價を變更したことはない、しかも宣川、定州地方は未だ設定してゐない適正價格で養成してゐる

竹川議員（鐵山）から初等教育機關の國語普及強化、總力聯盟機構の改革その他について質問

▲宮崎學務課長 初等教育機關は九十パーセントもの國語普及を仰いでゐる、事實上の國語普及と何等變らない

▲杉田畜牛課長 鷄卵は近年增えてゐる現狀だが、開業にあたつて都市に集中する傾向があり、これに對しては上部官廳で善處し無價格なからしむべく研究中だと聞いてゐる

▲江ヶ崎經濟警察課長 經濟警察の擴充は總督府で漸次強化すると聞いてゐる、道としても取締りに萬全を期しこれが擴充強化につとめてゐる

▲中島地方課長 總力聯盟機構の強化策として下部組織たる部落聯盟に區長を置くことは緊急と思つて研究を進めておくれたが、今後問題等もあつて

▲岡議員（義州）工業學校設置實現を見るに至らしめた當局者の努力に感謝する、だが現在までの中等學校內における殺害の不祥事件發生に鑑み今後この種事件絶滅に格段の努力を拂つて戴きたい、若し發生したときの措置として主從のみを處罰せず、關係校長にも責任を負はせ適當の措置を講じては如何

と述べたほか下級官吏の待遇改善、校舍建築促進等に言及して質問

▲宇野內務部長 下級官吏の待遇改善策については常に考究してゐる、たとへば昇給期間の短縮、臨時特別手當その他の方法で現在まで幾多の方途を講じてをり、今後も充分生活安定策を研究する

と說明、次いで關係各課長から詳細なる說明と今後萬全を期する旨答辯

それぞれ答辯、（この間十分休憩）三時廿五分再開、丹山議員から歲入臨時部の繰越金、鎌田總務部長から道有林費の計上額に付て質問中島地方課長及び古江山林課長からそれぞれ答辯、燃料の質問に對し

▲古江山林課長 今年の薪に生木があり、かへつて消費節約にならなかつたといふことであるがこれは今年はじめての試みであつたゝめ生木もあつた、だが來年度分として伐採するものは春季早々伐採した分のみをもつて充て、秋季に伐つたものは來年度に廻して一本の生木もないやうにしたいと準備、手配を進めてゐる

と今年道民をなやました薪のことについて安心するに足る答辯あり

次いで白川議員（新義州）から米穀現在高調査員、社會事業費補助不動產取得稅、物價制定のことについて質問

▲永井產業課長 物價公定にはつきりした方針がある、他との不均衡なものはあるかも知れぬが、それはやむを得ぬ、今後は充分愼重を期して制定する

次いで中島、井下、中各長からそれぞれの說明と答辯があり、李家議員（慈城）と中島地方課長との間に質疑應答あつて午後四時半散會した

〝翼贊の一語感激の道會〟
〝初議長〟の感激を語る高橋さん

【大邱】第十三回慶北道會は眞に翼贊の實を擧げ四日間の議案審議を終つたが、二日間の豫算審議を異議なく可決し一日休會を見たが、終始會議は和やかにしかも眞劍味溢れ道會機能の充分發揮を見たが、閉會後、高橋知事に初めて議長として臨んだ道會は終始緊張した氣分で慣重審議の翼贊道會の總てを三日聽いてみた

道會は終始緊張した氣分で慣重に豫案の審議をした、初議長として特に感じたことは各議員とも極めて紳士的であつたことで、質疑內容も穩健、公正の眼多く、特に目だつたことは地方的要望なる問題がなく、大局的に觀じて公益を優先質疑したことである一言にして盡せば實に翼贊道會であつた、道當局としても實に參考になつた十六年度豫算實施に對してはこれが運營について萬遺憾なきを期するつもりだ

『銃後武裝』の非常時豫算
全南道會、翼贊審議愈よ本流へ

【光州】全南道會四日午後二時五十五分以後の網野（?）華山議員（木浦）の戰時下生產擴充計畫實施にともなふ議案を傾けて鋭く核心を衝く總括質問に對し大山產業、梶川內務部長の答辯があつて三時四十五分休憩、同五十五分再開とともに

▲東山榮吉議員（羅州）國策遂行の重點をもつて計上された本豫算案は原案通り贊成するものであるが、教育費中教員素質向上につき述べたい、皇民教育、訓練に重大使命をもつ教員の素質を向上すべく官立光州師範を道營に移管、本道の實情に即應する教員を養成する一方、教員短期講習年限を延長して健實なる將來增產計畫に幾らか支障を來すのではないかと思ふ、この點熟慮の上處置を講ずれば以の最多生產郡である羅州の發展策にもなる榮山江下流地帶改修工事、下級官公吏及び教員優遇、生產擴充にともなふ肥料配給圓滑、土地改良事業の強化、ゴム靴配給圓滑などにつき當局の意見を承りたい

▲渡邊學務課長 教員の素質向上に意を用ひ來年度から教育者再教育所を新設する方針で其豫算も計上してゐる、なほ光州農業學校の園藝科新設は當局もその必要を認めてゐるもの、いまのところ人の問題で惱んでゐる何れ近く實現すると思ふ

▲梶川內務部長 榮山江下部改修工事はご尤の意見で十分考慮せ、た價格決定方針、収買收價格販賣價格との差額は買收する產業會社が決して不當の利潤をあげてゐるのではない

と說明、倉敷保險料、運賃などの數字を發表し、種用、包裝用以外の種別に示して答辯、第三日にしていよく本流に乘出た高度國防國家體制完備をめざして『銃後武裝』非常時豫算を翼贊審議する道會は華山茂（木浦）鳩山榮諾（寶城）高島在涓（求禮）栗山榮哲（羅州）四議員らの何れも生產擴充、物資配給統制問題の質問で賑はひ四時二十分散會

全員起立して 豫算案可決
第四日ヤマを下る

【光州電話】道會第四日、定刻一時から開會とゝもに金沼議員の職時物資統制に伴ふ商工業整理調整、經濟協力會を強化して根本的に配給機構の改善を圖る必要を論じ將來善處すべき當局の意向を言明、入學難緩和策に對し梶川內務部長はその根本策として目下研究中の本府の意向を加へて高等科新設の道自體方針と教員補充について生活安定、待遇改善などによつて教職離業方面への轉職を防止するとゝもにこれからの教員志願者を增加せしむる旨を述べ

梶川內務部長から「入學難緩和のため中學校に夜間部を新設することは現在實業學校以外にいまだ見ない朝鮮の實例に徴してこれは困難な問題である」と答辯、金森議員の質問に對し田中商工課長は豫算のゆるす限り當局においてもこれを實現すべく努力中であると應酬すれば、吳參員の議案第一號第一讀會を打切る緊急動議により一致贊成、これで十六年度歲入出豫算案第一號の二讀會に入るや、趙永秀議員から義務教育實現促成、自作農設定擴充、孫州邑に水產試驗分場の新設など各般の意見を陳べ、高嶋議員の二讀會省略緊急動議によりこれを省略、直ちに第三讀會原案採決に入り起立、滿場一致可決して豫算案を終れば全部議決事件を終了、二時廿五分休憩

大臣さんも試乘
〝滿洲型自動車〟製造に示唆
耐寒性能試驗大成功

【安東】滿洲における自動車製造に重大資料を提供せんとする滿洲自動車製造株式會社の自動車耐寒比較性能試驗は劃期的好成績を收め滯りなく終了、滿洲の嚴寒風土に適した〝滿洲型自動車〟の製造に基礎資料を與へ得ることになつた、この耐寒比較性能試驗自動車隊はアメリカ製のディーゼル自動車十四台七種類をもつて編成、零月十二日午前九時滿洲自動車設計部長後藤隊長を先頭に隊員六十名が搭乘して安東市三道浪頭を出發、岫岩、鞍山、瀋陽を經て十九日正午新京に到着し、これより引返して廿四日新京發、伊通、開原、撫順、鞍山、岫岩を經て二日午後四時十分三道浪頭に歸着、往復一千五百キロの道程を無事故で踏破し凱歌を上げた、この間十八日間、往路には陸軍自動車學校吉岡技師、關東軍小野技師、飯野交通部次長その他日滿の自動車技術の權威者が搭乘、新京に到着してからは梅津關東軍司令官、阮交通部大臣が試乘を行ふなど、日滿各方面の同試驗に寄せられた期待は絕大なるものがあつた、長途の疲れを安東ホテルに休める隊長後藤技師に試驗の結果を聞く

今回の試驗に使つた自動車はいづれもアメリカ製のディーゼルで、ガソリンは滿洲と滿石產を使つたが、零下二十七度の嚴寒下をもつて優秀なガソリンのことゝて、今回のやうな二十度內外の寒さではもちろん凍るやうなことはありませんでした、道路は相當に惡いところもありおまけに猛吹雪に遭つたりして隊列が亂れたが、それでも一回の故障もなくいづれも上々の運轉成績だつた、何よりも特筆大書すべきことはガソリン一立當り三キロ乃至七キロ走つたことで今回の試驗で得た一つの大きな收穫であった【寫眞＝耐寒自動車の行進】

時難克服への 決意も固し
慶南道會も幕開く

【釜山】高度國防國家體制の完成を期し大陸兵站基地半島における雄道として時局重點の遂行推進をる總額千四百二十五萬六千餘圓の昭和十六年度非常時豫算案を組上に議決定する第十五回慶南道會は三日午前十時半から道廳第一會議室で三十八議員出席（缺席五名）のもとに新機構下翼贊道會に相應はしく最も緊張裡に開會された、これより先午前九時半山澤知事以下全參與員並に議員一同は打揃つて龍頭山神社に參拜し時難克服、職域奉公の決意を一段と固めて歸廳、宮城遙拜、默禱の後、山澤知事、議長席について開會を宣し、參與員の紹介並に補缺選の福島源次郎（釜山）小原爲（同）林基台（梁山）三議員の紹介あり、終つて山澤知事より迫せる重大時局に對處すべき道政大綱の所信を披瀝した力強い演說が行はれ、議事日程報告の後、直ちに十六年度歲入出豫算案を上程第一讀會に入るや金慶鎭議員（金海）起つて支那派遣軍將兵に對し感謝電報發信の緊急動議を提出、更に小原議員（釜山）から釜山高等水產學校設立に對する本府要路者への感謝電報發信について同様緊急動議が提出されそれぞれ滿場一致可決、次いで國口內務部長から議案內容について約四十分に亙る詳細な說明があつて一旦休憩、再開後金慶鎭議員の緊急動議によつて直ちに病氣した小山直一議員（梁山）に對し眞心を祈る一分間の默禱を行ひ散會した、なほ會議第二日は從來は午前十一時五十分道會第一日を休會してゐたが新體制下の舊慣例を廢し前例を破つて第二日も會議を續開することになつた

尊い貧者の燈
一錢銅貨千枚獻金

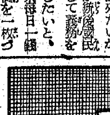

【東海】三東面金松里巡報所扱ひ林錦任さん（?）は今次事變勃發以來皇軍將兵の勞苦にいたく感激、もとより微力何か銃後國民として務めを果したいと、以來每日一錢銅貨を一枚づつ貯へてゐたところ、この程一千枚に達したので國防獻金の手續をとつた【寫眞＝林錦任さん】

大邱通常府會

【大邱】昭和十六年度府豫算案は去月中旬橫山內務課長の査定を終つて櫻山府尹の手元に廻附、以來鋭意査定中であったが二日やうやく完了したので愈々十二日から通常府會を開くこととなつた

春川師範合格者

良川行愼、松山常河、松村昌變、勝川泰極、原岡哲春、松本鍾觀、大原光愼、金城晨雄、大原泳斗、新井昌勳、岩山俊雄、張村元俊、丘球武雄、池原元植、元村武雄、金轉慶、岩本光市、神農吉男、金田春成、新井炳喆、福山完緖、梁原基教、柳澤孟秀、大山武政、德山永楠、蓮沼德源、張田何男、安本秀男、高島炯勳、安原昌基、金山萬鉉、柳原秉行、高山永元、坂井清、豐川泰吉、青松暾元、西原昌俊、嚴原秀雄、若山聖源、柳川政楠、大山慶城、光原正宗、平島秀永、海岡員雄、林茂作、金本先光、茂山吉泰、平山鍾雄、森田容徹、國本康璟、松本宇永、平木孝吉、金城鉉成、金川正吳、柳澤茂雄、米山龍淵、光田富吉、松浦炤明、安東秉萬、青木寅春、岩岡東治、馬場昭宣、近藤吉鎬、吉田昭、金澤永洪、金村炳雨、安田義變、島田錫久、金原龍助、松本安弘、永田文雄、大山久雄、東本正雄、金城象武、州本龍壽、安川武夫、柳村甲相、原川起乇、安東武男、安本炳天、江本成賢、延州在鎭、善並有光、山本富次郎、金光瀨、宮本信夫、井上順太郎、吉田忠夫、水原太郎、金城東勳、平田保、廣島榮治、松川勇、中武聖秀、川原錫弘、辻正奕、江川奇男、金谷俊治、張本洋植、金澤昭雄、文山壽雄、林鐘觀、豐原光秀、金瀧爐雄、安田正成、大川昌宇、松岡久弘、大山國晉

行方不明一萬圓
未だに名乘らぬ幸運兒
―平壤と高靈に二人

【平壤】一萬圓ヤーイ……三月一日の抽籤で報國債券十圓券「三五九〇三」が當選、一萬圓の夢を實現した、これは昨年十二月平壤郵便局から賣出したものゝ中にある番號であるが、三日午後五時に至つても當籤者は未だ名乘りを揚げず、同局ではたしかに昨年の師走に賣出してゐるのだが……と幸運の人を搜してゐる

……◇……

【釜山】昨年十二月賣出しの第五回報國債券第一回の抽籤が去る一日勸銀で行はれ當籤の一萬圓當籤番號は「三五九〇三番」「三九九一四番」であるが、うち一等と二等の「三九九五番」は釜山地方遞信局管內で賣捌いた十圓券の中にあるといふ閉報が三日同局に入り既に一等は全南光州局管內から僅か八ツの少年が名乘りをあげたが＝既報＝なほ一等は慶北高靈局賣捌きとなつてをり未だに幸運者は名乘り出てゐない

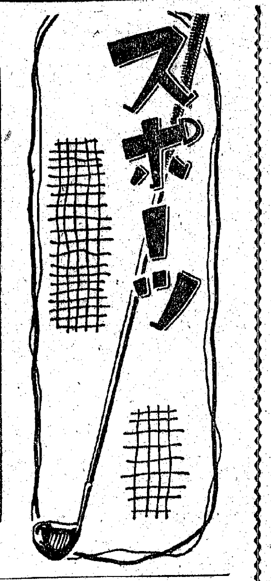

學園の新體制體育を覗く
狙ふ實地即應
登山はお手のもの

鑛專の卷

機械化國防に必要なのは、無論人と物資である、精鋭な頭腦と機に對して精敏な原動力である、新時代の日本の前途は此原動力を求めてゐる、そしてそれは地下深く〝眠れる寶〟として埋藏されてゐるのだ、殊に最近朝鮮における地下資源の開發は日覺しく、あらゆる角度からこれが活用化が要請されてゐるとき、それに應へて逝き登つたのが京城鑛山專門學校である

興亞推進の先驅として特殊使命を肩に雄々しく足踏みする同校もまた新時代に即應して學友會を解散、全校擧げて報國團の傘下に入ることとなつた

地下 の岩盤に挑みかゝるには、先づ何よりも岩盤以上の頑强な體力が必要である、高度國防國家建設の土台的な第一線に立つ地下開發戰士の、これが唯一無二の資格なのだ、その見地からは、この校の總體內容はぐつと肩幅ひろいものでなければならない

勿論、鑛業方面に對する專門的な研究も絶對的なものではあるが、鑛業資源は全國に對する動力も強的に重要なのであるから、ここに重點を置いてその鍛錬は實地即應的な

競技 で完璧されるはずである、劍、柔道はいふまでもなく乘馬、射擊、山岳、殊にこの山岳登攀は鑛山鑛夫、或は地質調査の上にも缺くべからざる部門で、從來も相當盛んに行はれてゐた模樣である、その他國防競技部では機械部の設備が先決であり、滑空部もとこに包含されて、地下から飛び立つ國體の意氣を見せようといふのである、野球、排球、籠球等は成る部門に限られてをり、徒らに選手養成を圖つて對校試合に血眼になるよりも、學生は學生としての體育を練り、全的な運動の中から次代の建設に突入する實力を培ひ、もつて剛毅な鑛山戰士を育成することに照點が向けられてゐる

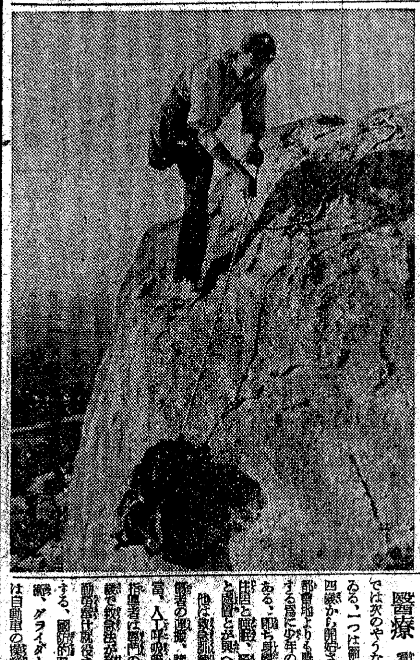

寫眞＝片足の山岳ガイド ―スイス指折りのロジキー・チューミー君

科學と體育の融和
ドイツの國防力涵養

體育指標

科學的厚生體育は科學と體育との密接なる融和である、諸機械の組立、天文、方向探査、防毒戰術、防空演習等も當然その中に含まれる、ドイツではこれを次のやうな系統をもつて訓練してゐる、先づ旅行と行軍から出發してゐるが、これには荷物運搬、露營、炊事等の知識を必要とする行軍や、列伍を正し步調を合せた指揮に服する練習も行はれる、次は自分は自分で處置する習慣、これには長距離步き、服裝の整備、傷の手當、露營具の火の焚き方、洗濯、寢床作り、樹上の見張台を築くことなどである

十四 歳までには東西南北の判定、測圖、地圖の記號を讀むこと即ち地圖を正確に頭の中に立體的空間的に再描する可能である、地圖の模型製作は冬の長夜に相應しい仕事とされる、それから感覺の練習、夜間動作とか飛行機騷音等の目の訓練や音に對する耳の訓練、毒ガスに對する鼻の訓練などである、視覺練習に伴つて地形指示と地形判斷、目標識別、目測距離測定などが課せられる

地形 判斷に續いては地形利用である、偽裝であるが同時に形や偽裝でその目的に合つた運動である、次に偵察、その報告、電話、次いで綜合的な練習として陣地競技、捜索競技、攻擊競技、會戰競技が行はれる、この中には機械による動作、即ち有線無線電話の架設や手旗信號等が實施されてゐる、斯うして科學的厚生體育は一貫した指導の下に男女青少年が主體となるが壯年隊や家庭隊以後においても反復練習の必要がある、また此項目の中には陸海空軍武器の性能や作用の知識、グライダー組立、自動自轉車、自動車、モーターボートの構造、その工作過程等を充分に訓練されなければならぬ、同時に防空に對しては投下爆彈の種類、性能、その對策、毒ガス豫防、マスクの處置、防空壕訓練、消火法等が實施される、殊に滿洲の如く冬季嚴寒の土地ではその避難の處置など重要である

醫療 看護についてドイツでは次のやうな救護勤務を行つてゐる、一つは衛生訓練で、これは十四歳から開始される、その目的は都會地よりも農村居住者の數屬をする爲に少年の自覺を促すものである、即ち戰傷の衛生から正しい住居と服裝、榮養、傳染病等の理解と風習とが與へられる

他は救急訓練で、傷の手當、負傷者の運搬、諸病に對する應急手當、人工呼吸等であるが、何れも指導者は專門の醫師である、十六歳で救急法が教授され、十九歳の勤勞奉仕就役までに全課程が完了する、國防的厚生體育は射擊、馬術、グライダー、自動自轉車或ひは自動車の操縱、モーターボート等を充分に訓練するに在る、これは直に國防力への協力の翼となる、これは少年隊、少女隊の比較的高年度から始められるが啻に男子ばかりでなく女子も含まるべきである、もとより他の厚生體育同樣壯年隊

以後 においても反復練習を缺がすべきではないが、家庭隊以後の婦人には省略して差支ない、それ等高年度に入つた婦人は普通には家庭的な義務をよりよく果すのが理想である、東洋の思想が示す婦德でもある、もちろんこれは從來のやうな家庭のものになりきることではなくてその東洋婦人としての義務に入る以前には青少年隊と同じ體育が課せられ、その完了以後のことであるから母の素材としての訓練はすんでゐるのである、この點で壯年隊の男子は青少年隊時代或ひは兵役にたて修得した戰技を繼續しなければならない、いくら青少年隊時代に立派に作られた肉體もこれを放棄しておけば段々その力を失つてしまふ、これはドイツの體力檢定合格率のやうな方法で高年度の力を表彰してゆくべきである、此の種競技中の銃劍術とか國防競技等は夫々武道科及び運動科で行ふ、又射擊或は馬術、グライダー等でも競技として取扱ふ場合には運動科である

ドイツでは射擊は十歳から十五歳までは空氣銃、十五歳から廿歳までが小口徑銃射擊である、このため射擊場も各村一ヶ所の目標を以て理想としてゐる、小口徑銃の

實彈 の費用は一部を自分で負擔する、小銃は補助金によつて約五十人に一挺位づつ行き亙る、斯うした費用の點で未だ全青少年に行き亙るといふわけはゆかぬらしい、グライダーは航空に對する基礎訓練として十歳から始められる、十四歳迄は航空に興味を有する者を模型飛行機クラブに集め、模型飛行機の製作や理論が教へられ、十六歳でグライダー製作と滑空が行はれる、これも自辨の費用を考へなければならない、滿洲ではグライダーの練習に相當高い會員料が支拂はれてゐるが、ドイツでは製作費に費用が出されてゐる

自動車操縱は十六歳から自動車團隊で始められるか、或はグライダー飛行學校と同じやうに自動車學校で教へられる、これにも經費が必要である

馬術も同じやうな年齢から始めるのであるが都會と農村との青年の乘馬に對する精神的相違が問題にされてゐる程で、農村で冬期農閑の時に行ふのを理想とされてゐる、その場合には特別な經費が必要でないからといふ、その他國上では通信勤務、工兵勤務がこの種類に含まれ、海上では十五歳からモーターボート、カッター等の漕法や學科が習得される、以上ドイツの例をみるとこの訓練では少額ながら習得者が經濟的に負擔してゐることに注目すべきである（滿洲國體聯主事、鈴木良德）

飛躍世界記錄
實に百十八米
獨のゲーリングが飛ぶ

【ベルグラード三日同盟】ユーゴースラヴィヤのプラニカ・シャンツエは一名をマンモスシャンツエといはれ、その巨大さと飛距離の出るので有名だが、この飛躍台を使用して三日飛躍大會が擧行された、地元ユーゴー初めドイツの各選手が出場し世界記錄を目指して飛躍を試みたが、ルドルフ・ゲーリング（獨）は百十八米の世界的飛距離を出した、現在までの非公式世界記錄はヨセプラートル（獨）の百八米であるからゲーリングの記錄は素晴らしい非公式世界記錄といはれる

堀口、左古田に敗る

【名古屋電話】みなと倶樂部主催堀口對左古田（米）の八回戰を主戰とする拳鬪試合は三日午後六時半より名古屋市公會堂に擧行され、對堀口戰に備へて晩伏三年の左古田は最初より元氣よく繼續に驅使して堀口をして全くの持ち味を發揮し八回判定ピストンが遂に左古田判定勝となつた

栗田（勝利）判定 栗□（國民）
大原（不二）技術 前田（みなと）
坂入（不二）判定 大野（みなと）
石田（不二）判定 外村（國民）
【八回戰】
左古田（みなと）判定 堀口（堀口）

實現は五月頃
三汽船の合同
十一日懇談會

【釜山】朝鮮汽船、立石汽船、晃陽汽船の南鮮三汽船會社合同問題は遞信局の斡旋により漸く纏まり、晃陽の提示と共に來る十一日遞信局で評價、合併方法、重役問題等の具體案に關し關係代表者との懇談が行はれることになつたが、重役の顏觸れ等は早くも種々取沙汰されてゐるが、これは全然デマとして遞信局も一笑に附してをり、なほ重役の天降りは絶對的に排してゐる模樣である、新會社の資本金は現在の公稱資本通り六百萬圓の全額拂込みとなる見込みで、晃陽汽船は純買收の形式で合同され實現は五月ごろとなるらしい

聖汗部隊で賑ふ扶餘
咸南道議の一行も乘込む

【大田】縣八一千五百十餘から血と肉で結ばれた內鮮一體は扶餘神宮御造營に伴ひ一段と意義深きを加へ、新春と共に聖地扶餘は勤勞奉仕隊往來で賑ひ、神宮御本殿敷地はこれ等奉仕部隊の鋤で均されて行きつゝあるが、三日には遠く咸南から道會議員二十八名が午後四時五十八分大田驛着大阪丸で來田、儒城高陽館に一泊の後、翌四日扶餘で約一時半に亘る勤勞奉仕作業を行ひ一同感激裡に同日午後七時二分大田驛發列車で北行した

森廣兵長戰死

【釜山】釜山府富岡町二ノ二五田嶋佐吉氏長男森廣□□兵長は去る昭和十四年秋○○部隊に屬して出征、中支戰線に奮鬪中、去月十八日蘇北戰の激戰で壯烈な戰死を遂げた旨三日釜山府に公報があつた、遺族には母堂シヅさん（五〇）令兄一男氏（三七）令弟欽吾君（二八）がある

青さよい複寫紙
レミントン
筆記用・タイプ用
東京 大阪 株式會社 福井商店

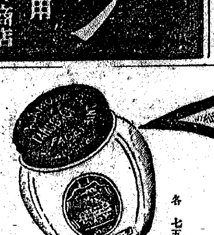

學窓を巣立つ
女性のお化粧第一課に…この健康美を！
タンゴドーラン
各七五セン
●どんなお顔色の方にも生々と健康美をつくる七色
株式會社・宇野達之助商會・東京・大阪

京城府旭町二丁目八番地
瀬戸
外科 皮膚科 醫院
瀬戸潔
電話本局(2)一四九八番

カスミ網
其他兎網釣道具
京城府永樂町二丁目
吉備商會
電話本局(2)五七五八番
御申込次第カタログ進呈

外科 肛門病科
京城府樂園町一三五番地
醫學博士 朴昌薫
電話（光）一四五二

ぜんそく 無料で差上げます
百日咳の方へ
藥のことや養生法
お困りの方は色々と迷はず私共へ御相談下さい、十數年苦しんだぜんそくが今日の如く健康體になりました、此藥は一時押へのトンプクと違ひ副作用もなく永年の病苦も消散する藥です（百日咳にも大變よく効きます）ハガキでお知らせ下さい私の體驗した苦心談や自分で出來る養生法を差上げます
廣島縣安佐郡龜山村 森本作市

高眼科
医学博士 高永穆
京城鍾路三丁目一六
電話光(3)六八五番

旗
國旗、區旗、校旗
優勝旗、其他旗一式
京城府南大門通一ノ九〇
朝鮮美術品製作所旗部
電本 六二一三番

中鮮京日
京畿道通信網
仁川支局（電話三五七番）
永登浦支局（同　三一六番）
開城支局（同　四一五番）
水原支局（同　三三一番）
長湍、汶山、江華、驪州、平澤、楊州、利川、安城　各通信部

適齢兒童の收容 新年度は五割
忠北教育界更に飛躍

【淸州】十六年度における道教育界は多幸を約束され更に飛躍を試みんとしてゐる、卽ち中等教育機關としては官立淸州師範學校の設立をはじめ道自體の擴充計畫に基づき淸州第一中學校、農業學校、第二高女及び忠州中學校、永同農業學校にそれぞれ一學級づつ自然增加ながら五學級を增加、また第二次中堅人初等學校擴充計畫に基づく新設校八校を含んで八十五學級を增加、簡易學校も四學級、二部教授も四學級（本府計畫分）各增加し學級增加が合計九十三學級に上る、この結果として初等教育機關は小學校は一面一校が十五年度に十ケ面、十六年度に八ケ面計十八ケ面に及び現在の百十六校が百二十四校を算し簡易學校は現在の五十一校が學級增加の形で四校新設されるので五十五校になる、二部教授の方は本府計畫が現在四十學級あるから四十四學級になる、道自體の獨自なる計畫に基づく二十七學級（學校數未確定）は現狀のまゝで增加せぬ
右の如く初等教育機關の擴充強化により適齢兒童收容力は現在の四割九分七厘から新年度には五割一分二厘に擴張される、かくして本道の教育機關は益々普及擴充され義務教育の實施へ一歩々々近づきつゝある譯だ、なほ新年度における學務關係所管豫算額は百十六萬圓台で十五年度分に比し十三萬圓ばかり減額を來してゐるがそれは忠州中學校新築費がなくなつたからで實質的には增加してゐる

穀檢支所の設置
仁川、南浦依存を一掃 黄海道商議が猛運動

【海州】西海工會議所では海州穀物檢査機關の設置に關し、道穀聯會では道內生產米穀檢査機構として道內主要地に穀物檢査出張所があるが、實際にありては本道米穀は鎭南浦及び仁川支所の名義の下に道外移出を見る狀況でこれを黄海道產の名乘りをもつて實賣の實績を擧げるには道內の穀物檢査機關を擴充せねばならぬと海州港に穀物檢査所支所を設置すべく猛運動を續けてゐたが、今度この實現方を本府當局に陳情懇願したがその要旨左の通りである
黄海道の耕地面積は五十六萬町歩で全鮮一位を占め昭和十五年度における農產物の總額は實に一億五千餘萬圓に達してゐる、就中米は年產二百五十萬石、十五年中に籾の檢査數は四百八十萬叺にして全鮮第二位を示してゐる、白米、大豆、小麥等の檢査數量も相當多額に達し何れも內地及び北支方面へ輸移出するがこの檢査は道を二分して鎭南浦及び仁川支所に屬するため黄海道產米としての銘柄により取引せられ黄海道產米の聲價向上に遺憾とするところである、西鮮唯一の不凍港たる海州港も開港場に指定昇格され海陸の交通亦一段の飛躍を見るに至りて今日速かに不合理を是正し穀物檢査支所の道內設置を要望する

第一次詮衡へ
陸軍志願兵適格者

【淸州】道內半島人靑年層の愛國熱をそのまゝに十六年度陸軍志願兵志願者數は八千八十七名、うち適格者は千五百五十六名の多數に上り前年よりも志願者數は百五十五名增加、適格者數は前年より一層嚴選したため六百六十五名の減少を來した、右適格者に對し道長官の手で更に詮衡を加へ署長責任選拔により道へ推薦して來た者は八百四十名であるが道當局ではこれ等被推薦者に對し次のやうな詮衡委員の陣容で三班に分れて本月中旬から各郡を巡廻し第一次詮衡を實施、身體檢査、口述試問、學科試驗等を施行して嚴選の上四月二日、道知事名で第二次詮衡を行ひ道知事より軍部へ推薦する者の最後決定をなすこととなつた
◇第一班（詮衡委員）金海產業部長、平田地方課長、坂東防護課長、及び道視學一名、島田警官（日割）三月十日、五日鎭川（七十四名）▲同十六、七日陰城（四十四名）▲同十八、九日槐山（百二名）
◇第二班（詮衡委員）阿部警察部長、井手社會課長、加藤高等課長及び道視學一名、忠州醫院一名並に警察部、署關係官（日割）三月十日忠州（百十二名）▲同十六、七日堤川（七十九名）▲同十八、九日丹陽（四十三名）▲同二十一、二日淸州（百七十九名）
◇第三班（詮衡委員）千田內務部長、犬丸學務課長、松田衛生課長及び道視學一名、淸州醫院醫務官並に警察部、署關係官（日割）三月二十一、二日報恩（六十二名）▲同二十三、四日永同（七十六名）▲同二十五、六日沃川（七十五名）

指環を賣つて献金

【開城】開城府北本町四十六番地松本君さん（龜金萬氏）の妻女は今事變以來銃後婦人として同村婦人會に呼びかけ、いつまでも奮闘を固守してゐる時ではないと率先して出征遺家族の慰問や常に農村の先導者として官民を感激せしめてゐたが今年紀元二千六百一年の光輝ある新世紀の門出にとかねて結婚記念として取つておいた金指環一個をこの程金にかへて軍部慰問にと警察署長の許に屆出したが、この更なる善行にいづれも深く感激された

相次ぐ献金

【仁川】國民總力本町聯盟第四部落では現金積立へ投入、毎月末これを開いて協力して冗費を節約し自發的に貯金して仁川府國防建設基金に寄附することを申合せ、二月から實施してゐるが、三日第一回分五圓五十錢を寄附した、また府內北本町一丁目平山黄雄氏は今回開城した記念に百圓を國防献金、五十圓を恤兵献金、なほ鳳一氏も十圓を國防建設基金に、松嶺小學校三年三組一同は一圓二十錢を國防献金した

感激の献金

【開城】府內西本町三一二番地スズラン食堂主國本昌義氏は昨年度中にビール空瓶を賣却して得た百二十五圓七十六錢（二百九十二箱分）を國防献金し、また開城郡中面東江里六四八平山泰仁氏は去る廿五日同部落民を集めて時局座談會を催した所が大いに感激するところあり百圓を國防献金した

東草港に防波堤
同港の重要性認識

【春川】戰時下資源開發事業の急速的促進に伴ひ道內鑛業事業は益々飛躍的活潑化しこれが鑛物の產出路として東海岸の存在は愈々重要視され、道においても東海岸の諸港灣施設には最も意を注いでゐるもので、その計畫は着々實現に移されてゐるが、新年度に新規港灣修築工事として東草港に約九萬圓を投じて防波堤の約〇〇〇米の延長工事を初め襄陽郡の港にこれも亦約三萬圓を投じて防波堤の〇〇米の延長、同じく巨津港の〇〇米延長工事三萬圓を計上、新年度早々着手する豫定であるがこれら港灣修築工事完成は陸地下資源開發事業の促進と漁業の進展化並びに漁業等の水產業界にも非常な活況を與へるものだけに工事の完成を翹望されると共に東草港は中央横斷線の起點地をなすと共に港灣の修築工事の完成と相俟つてその存在は愈々高まるに至つた

仁川商業卒業式

【仁川】公立商業學校の第十七回卒業式は六日午前十時から同校で擧行するが榮えある被表彰者は左の通り
【道知事賞】安正【府尹賞】德行賞 小川初雄、朝倉實、三井昭雄、青木進性▲學業賞 宮崎信一、伊藤信爲、佐藤勝信、赤松昌郎、健康賞 安正、山田弘正、小川初雄、宮崎信一、伊藤信爲、佐藤勝信、赤松昌郎、德富正一、朝倉實、有馬豐志、田原保、豐田文雄【五ケ年皆勤賞】宮崎信一、朝倉實、德富正一、松浦鎭洙、西原誠、邵城英夫、星浦富治、星山浩一【五ケ年精勤賞】佐藤勝信、張本範淳、平沼重仁、田原保、鈴木博、小原久晃、松村良晃【學校教練優秀賞】小川初雄、伊藤信爲、豐田文雄、有馬豐志、佐藤勝信、宮崎信一【保護者會功勞賞】曲田時奥夫、安田晃次、伊藤信爲、有馬豐志、三井昭雄、田原保、東明也、金和元一、青木進性、朝倉實、佐々木直次【級長及び副級長功勞賞】小川初雄、安正、豐田文雄、德富正一【仁川神社賞】小川初雄

各小學校卒業式

【仁川】府內各小學校の卒業式は左記日割によつて擧行される
【十八日】朝日小學校【十九日】松林、昌榮各小學校【二十日】旭、昭和西、永化男子、同女子、元町、萬壽各小學校【廿二日】船岡小學校【廿五日】昭和東小學校

松都中學卒業式

【開城】府內松都中學校卒業式は三日午前十時半新學期早々水の香もゆかしい大講堂で佐藤道知事代理學務課長並に來賓多數列席のもとに擧行、今次卒業生は總計百五十二名、優等生初め表彰者を、更に知事告辭、學校長の訓示、山本府尹以下來賓祝辭、生徒代表の答詞、唱歌あり午後零時二十分終式

臨檢の網に七十名

【開城】開城署では去る廿八日から一日に午前二時にかけて府內各料理屋、飲食店の一齊臨檢を行つたが、網にひつかゝつたものは約七十名、うちには多少それ等の向へもある者のお役人も交つてゐる始末に署員を呆然たらしめた常習者はいづれもきついお目玉を頂戴したが、同署では今後もかうした不心得ものゝ根絶を期して嚴重な臨檢を勵行する方針である

職域奉公共進會
江原道の商工業者 戰時經濟對策に邁進

【春川】支那事變は既に三年有半、皇軍の戰果は益々大にして東亞新秩序の建設は着々として進みつゝあるが特に列國の複雜怪奇なる國際情勢下にこれを處理するの方策は容易ならず、殊にわが銃後國力の消長に對しては蔣政權及びこれを支援する第三國の動向に留意して長期戰遂行の意圖を固め敵國に對し重要補給を圖る他の經濟的長期抗戰力の消耗を企圖せる點に鑑みて國家財政經濟の健全を保持し戰力の增強を不斷に培養すべき重要時局に方り經濟戰々士としてわが商工業者の責務は益々重大なるものである、この秋に方り我等商工業者は皇國に對して負ふ責務は重且大なるは言を俟たざる處で就中現下物價の高騰が國民生活を脅かすのみならず軍需品の調達、國債の消化、輸出入の增強、物動計畫の遂行等に及ぼすこと甚大なるものあるに鑑み、共に違法の精神を堅持して國策に協力し、極力これが抑制を圖ることは當然の責務たるは勿論、經濟においては業者自ら率先範を示すものである、よつて戰時下商工業に携はる者宜しく皇國經濟人としての實業報國精神を發揚し低物價政策に順應し配給政策に順應協力するの誓ひを新たにし更に進んで公定價格品の展示その他當局の要求する諸施設を如實に具現し、以て經濟國策の實踐躬行を期すべく道では商工業者職域奉公共進會を新に實施することに決したが、これが關係方面打合の內容による實施要領は左の通りである

扶餘神宮へ勤勞奉仕隊
四班を派遣

【淸州】內鮮一體の表徵たる扶餘神宮御造營に對し本道からも靑年團代表、愛國班員代表、各種團體代表合計四百八十二名の勤勞奉仕隊を四回に分けて派遣することになつた、卽ち靑年團代表百八名が五月二、三兩日間派遣されて奉仕作業を實施するのを皮切りに次いで愛國班員代表第一班百十八名は同月五、六兩日間、同第二班百四名は同月八、九兩日間、同第三班百十名は同月十、十一兩日間、各種團體代表五十名は同月十二、三日それぞれ順次派遣する計畫である

農業知識を注入
婦人指導員を青年道場へ派遣

【春川】道內二十一ケ郡に配置してある婦人指導員は農村婦人層の中心となり農村婦人の啓導に努めてゐるがこれ等婦人指導員は何れも女子中等學校卒業者で農業に對する深い認識と指導の經驗がないのは誠に遺憾とされてゐたがこれが資質の向上を圖るは刻下農村の貢献する實務の遂行を期する上において最も緊要なものとして道ではこれ等婦人指導員中から數名を選拔本府計畫に基く朝鮮農業報國婦人指導隊に參加せしめてその筋の權威たる內地岩手縣六原靑年道場に派遣して道場精神の下に農村婦人指導者として農業生產及び農家生活に關し必要な事項を研究せしめ以て指導者としてその心構へを一層強固になさしめ一層向上さる農村婦人の啓導に當らしめ時局下農村の貢献する實務の達成に邁進せしめることになつた、派遣の時期は五月初旬乃至中旬と見られ、目下その人選に愼重を期してゐる

簡保部落表彰

【江華】溫水簡易局では管內良道面の部落は五十一戶に對し局員の努力によつて素晴らしい簡保成績をあげてゐるが管內佛恩面の部落も四十四戶まで簡保に加入したので近く同部落を表彰することになつてゐる

永井江華郡守は昨年十月着任以來事務多端のため郡內各面の初巡視も遅れてゐたが、去る廿八日から五日まで西原郡屬を帶同して吉祥、西島、三山、內可、良道、兩寺等六ケ面の初巡視並に民生產狀況を視察

好壽敦高女合格者

（合格者氏名略讀不能部分あり）……以上百八名

早くも夏の前哨戰
名産「團扇」生産に忙しい求禮

不吉不祥を祓ふ求禮人はこれが小心な神から特に求禮人のみを祝護する譯の〝天候の惠まれ〟とは誰も思はないが、昔から特產の『木炭』を有ち更には退暑唯風の『團扇』を有つてゐる所以を知悉してゐるが夏季の蒸し暑く炎帝の猛威を防ぎその上吸血蟲蚊のゲリラ戰襲も難なく擊退するに足る村民武器本郡產の團扇……その昔年紀に端緒美麗を以て名を揚げ大衆向き萬人好きの團扇として夏の人氣を獨占、縣內は勿論遠くは滿洲方面までその羽を延ばし飛ぶやうに賣れ行く年產高は五十萬本、四萬圓の收入をあげ特產求禮に希がぬ地歩を固めてゐるは勿論郡當局新聞里貼月部落は年中不景氣知らず今から八年前の赤澤村が十年足らずで夫々分業的に一役づつ買つて日に百五十本も造るといふ高度生產能力今からセッセと夏の準備に忙しく世は冬を追へるの喜びに浸つてゐる今日この頃求禮には早くも夏がやつて來てゐるのだ

勤勉な渡航勞働者
貯金送金ともに激增の一途

【淸州】當局の斡旋で一昨年十一月頃から內地へ渡航した本道出身の勤勞勞働者は國策產業、鑛山の戰士として逞しい體軀に物いはせながらせつせと働き雇傭主側から〝忠北出身勞働者は成績がよい〟といふ定評まで頂戴してゐるが、これ等勞働者が勤勉これに努めて貯金した額は昨年六月現在で七萬三千九百六十八圓、郷里の家元へ送つて來た金額は同じく十五萬九千四百九十八圓になつてゐたところ道社會課調査によれば二月末現在で貯金十一萬四十二圓、送金額廿二萬九千六百六十一圓に上り現場における生活費を除き合計卅二萬九千七百四圓を稼ぎ貯めた譯で昨年六月以後の半ケ年少しで貯金三萬七千七十七圓、送金額七萬百六十三圓計十萬七千二百四十圓にも達したとは全く以て羨ましい、それだけ內地渡航勞働者は凡ての條件に於て惠まれてゐる譯である

漁組も資材難

【江華】水揚百萬圓を目指して邁進してゐる江華漁業組合では遠く黄海にまで手を延ばし銃後の生產擴充に雄々しい活躍を示し素晴らしい成績を擧げてゐるが、右につき伊東江華漁組理事は語る
水產物の增產をはかることは刻下の急務で、漢江漁業にも相當力を入れ年々增產を見てゐるが、油や漁具類の配給が圓滑に行かないので今後の活躍は相當苦心が伴ふことであらう

開城白菜の聲價を昂揚
菜種販賣組合を結成

【開城】開城特產の白菜種子は從來商人に委ねてゐたため、その間諸種の弊害が醸されひいては開城白菜の聲價をも失墜することになるとの憂慮から、關係有志の間に寄々協議中であつたが、いよいよ弊害除去のため開城菜種販賣組合を結成することになり二日午後一時から南本町松都產業會社で創立總會を開催、滿場一致を以て規約を決定、同五時散會した、役員は左の通り
組合長原田中勛▲副組合長金永成▲評議員崔景燁、高錫壽、林宗祖、朴昌默▲監事役李壽泰、林載浩

傳燈寺に櫻植樹

【江華】吉祥面溫水市民の氏等は名刹傳燈寺境內に櫻を植樹することになり既に注文中の苗木二千本の到着を待ち來る四月三日神武天皇祭の佳日を卜して記念植樹を行ふことになつてゐる

農會に專任技術員
叺織增產、更に拍車

【淸州】農業生產力擴充の重要部門をなす叺織增產については本道でも數年來、一層積極的方策を取つて奨勵に拍車を加へ殊に十五年度勵行督勵、八百五萬枚に對し最近の實績は四割程度の生產に過ぎぬので朝鮮農會の初事業たる叺增產勵行進會の發表もあり目下、道當局では金海產業部長を陣頭に各郡農務擔當及所關係員動員で本月末までにあくまで割當數の生產達成を目ざして各郡へ督勵隊を派遣する等最後の馬力をかけてゐるが道農會としては叺の生產が今や重要なる副業の域を脫し時局下重要資材の一としての際、增產を圖る必要切なるものあるに鑑みて十六年度においては事業計畫において一層施設を擴充強化することになつた
卽ち先づ指導督勵陣を強化するため各郡農會をして專任技術員一人づつ計十人を新に設置せしめることにしてこれに對し一人當五百圓づつを補助することになり一方、四月及五月の二ケ月間に亘り各郡農會に督勵員を設置させ濃厚なる指導を加へしむべくこれに對して若干補助をなすこととし更に叺織者の表彰は叺增產上效果が多大であるので各郡農會をして之を實行せしむることとして所要經費の一部を補助し、又、生產能率の增加と勞力の節約を圖るには足踏叺織機の郡內に於ける普及を行はねばならぬので道當局として若干の補助をなし之が普及せしむるため各郡農會へ二臺づつの同見本を配付することになつた、かうして叺增產を圖りその成績を綜合した郡農會單位の叺品評會を新に開催し優良郡農會へ一等一點、二等一點、三等一點づつ表彰する外叺の生產に特に盡力せる部落の中心人物及び區長その他部落職員に對し各郡農會をしてその功を表彰せしむることとし叺增產に向つて從來より更に積極的に働きかけることになつたことは刮目に價するものがある

外貨獲得に一役
北一のクリズタール

【淸州】郡內北一面梨井里にある天然炭酸水工場で製造加工するクリズタール及び天然炭酸水はその風味のよいので全鮮は勿論、遠く京阪神方面にまで名聲を博してゐるが最近に至つては外國への輸出も盛んになつて來たので今後クリズタールは輸出用に供し外貨獲得の一役を買ふことになり天然炭酸水は從來道內で一ケ年間に消費された分量だけを配給しなければ假れば輸出しても差支へないことに決定した、從つて道內各部に指定販賣所を設けるべく目下準備中である

慌てる親達
淸州一女入試始る

【淸州】オカッパ嬢ちゃんの胸を躍らす淸州第一高女の〝狭き門〟の扉は去る二日午前九時に開かれた、定刻三十分前から校庭に待ち構へてゐる顔のよい林檎娘に朝日がやさしく射して來る、誰も彼も揃つて聰明さうに見える、最後の激勵を與へるお母ちやんも居る、見ると中には待ち遠いのか足先で石コロを無心にけりちらしてゐる者も居る、やがてベルが鳴つた、みんな我れにかへつて番號順に並ぶ……集合點呼である、イチ、ニ、サンと娘子軍が百七十三名、これ等みんな負けさうな顏は一人も見當らない、やがて九時三十分の豫鈴が、チリチリ……〝御不淨へ行く者も二三人居た……〟〝慌てちや駄目よ、おちついてしつかりね〟と最後の激勵を與へるお母ちやんも居る、九時五十分の本鈴が鳴つた、頭たちは一人殘らず靜室の中に消え、第一時限の聽取試驗がはじまつたのである
紅葉のやうな手でしつかりと鉛筆を握り耳をすましてゐる、一言でも聞き逃したらそれこそ大へんだからであらう！やがて校庭の掲示板に問題が貼り出された、慌てるのは父兄の方だ、額をつき合せて〝安心〟〝心配〟……頭、頭、頭……その中に十時十分の終鈴が鳴る、兒童達は蜘蛛の巢をつついた樣に流れ出る、駈けて來る我が子に〝どうだつた〟〝大丈夫〟とそれぞれ聞いてゐる、第二時間目は綴方、次が讀方……これで學科試驗は終つたのだ、翌三日の午前九時からは一番より八十番、午後一時から八十一番より百七十二番までそれぞれ口頭試問を行つた

永井郡守巡視 【江華】

おちや茶う

◇……「あゝモシモシ五百番ですか、元町小學校には電話はありませんか」「元町小學校なんて仁川にはありませんよ」「第二元町なんて町は仁川にありませんよ」「いや町も學校も確かにあるんですが!!」「仁川には昭和小學校と第一小學校のほかには普通學校だけで小學校はありませんよ」
◇……とこれは去る日の電話交換手と使用者の對話の一節である
◇……このごろの電話交換手の態度は全く横柄だ「あれが女性の禮儀」と思ふと爭く憤懣なることしばしば耳にするところであるが、現在の交換從業員の素質の低下は否めない事實である
◇……かうした使用者の不平不滿を當局の監督者は知るや知らずや『人が不足で仕方がない』と片付けられてしまつては、使用者は甚だ迷惑である『もつと敏密に親切に』の聲が一般使用者に高いことを當局に御通知する【仁川】

シネマと演藝

【仁川】愛館 六日まで上映 日活多摩川映畫 竹田敏彥原作 春原政久監督『制服の街』江川宇禮雄、轟夕起子、井染四郎主演▲東寶時代劇映畫『エノケンの鞍馬天狗』榎本健一主演、霧立のぼる、悅ちやん助演▲日本映畫ニュース

●學習に大切な頭の藥 ノーシン●

嶋谷汽船艀出帆 朝鮮、北海道府令航路 大連直行 仁川出帆 貨物專用 玄海丸 ◎裏日本北海道 南浦、仁川、日鮮海運株式會社、代理店 ●仁川出帆 黄海丸 ●群山出帆 黄海丸 ●木浦出帆 ●釜山出帆 ●清津出帆 ●城津出帆 ●西湖津出帆 ●元山出帆 內地寄港地 嶋谷汽船株式會社

大阪仁川出帆 月日 鶴山丸 月日 鴨綠丸 月日 長陽丸 大阪商船株式會社仁川代理店 慶田組

花柳病專門 恒松醫院

慢性病根治 樂生堂HS線電波療法

京日案內

記帳 女中 募集 看護 和服 賣家 事務 洋裁 雇入 新件

犬の病院 山田家畜病院
貸間
洋裁
求倉庫
古本
特別案內
タイピスト採用 昭和機械製作所
事務員採用 昭和機械製作所
募集 丁子屋人事課
募集 越村恒治
賄婦急募
女中採用 ホテル白雲莊
女中採用 大阪合同
大阪合同
運轉手募集
女店員募集
買受度し 昭榮工業會社
賣地
事務員採用 日鋼商會
求店舖 小西六朝鮮出張所

若き半島を五班に打てば響く構へ

青年團の新機構成る

國民總力組織の基幹部を構成する半島男女青年團の改組は既報の如く總力聯盟事務局で鋭意研究中であつたが、四日の總力聯盟指導委員會で國原委員長から半島中堅層の總力總起ちの構へを次の如く

提案 説明した

從來半島の青年團の組織は相當の成果をあげて來たが今回改組して全青年層を五班に分けて密接な連絡を保つこととなつた

第一班は年齢十四歳から廿歳の男子で青年訓練の課程を修了したものを收容する

第二班は **年齢** は第一班と同じく十四歳から廿歳までゝあるが青年訓練を受けない層を對象として包括する

第三班は廿歳から卅歳まで青訓を受けたものも未訓練の者も全部一緒に編入してガッチリと中堅層の腕を組ませる

第四班は十四歳から廿五歳までの全女子を包容する

第五班は **少年** 部で十歳から十四歳までの學校に行かない者を組織化する

この五班編成によつて總力實踐運動に一糸亂れず導入しこの青年團を目標とした具體的な實踐綱目を樹てゝ呼べば應へる熱情あふれる青年運動を捲き起すもので青年團に溌剌たる生氣を吹込まうといふのである

新看板出る

改組成つた朝鮮青年團本部は學務局社會教育課内に置かれるが、鹽原局長の揮毫になる「朝鮮青年團本部」の看板が四日から社會教育課扉横に堂々と掲げられた【寫眞＝廊下に掲げられた新看板】

團服等を審議

けふ第一回役員會

半島六百萬の男女青年團に號令する朝鮮青年團實踐要綱の草案が出來たので五日午前十時から半島ホテルにおいて改組第一回役員會を開くことになつた、顧問、參與、幹事、委員、參事、主事等約卅名が出席、鹽原團長統裁の下に實踐要綱を審議決定すれば全鮮各道に通達するが、同席上で團服の女子青年團服の規格を決定するほか團旗、團歌、徽章、その他を審議することになつてゐる

鑛業報國に盡力

新任京城鑛山專門學校長 大森貫一氏談

【釜山電話】新任京城鑛山專門學校長大森貫一氏は四日朝釜山上陸急行「大陸」で赴任したが、機上で語る

曲任地德島生活十六年で骨も同地に埋める覺悟でゐたところ、はからずもこの重任をひきうけることになりました、まことに淺學非才その任ではありませんが皆さんの御援助によつて最善を盡したいと思ひます、朝鮮は十年程前北支、滿洲視察の際素通りしたばかりで全く不案内でありますが、最近の發展は素晴らしいものださうで、私の專門の燃料方面から見ても西鮮の無煙炭、北支の特殊鑛産やメタンガス並に石炭液化事業など今後更に研究を要する分野は頗る廣汎で多大の期待と興味をもつてゐる次第であります、例へば石炭液化事業は私のドイツ留學中は全く實驗室を出たばかりなのが今日では工業的に成功したといふものゝなほ研究の餘地があり、メタンガスはエキレンに還元して高級揮發油に更生することなど時局に即應して鑛業報國に力を致したいと思ひます

遺兒部隊に萬全の手配

【東京電話】軍國の遺兒達が靖國の社頭に晴れて父と對面する軍人援護會主催の第二回「遺兒の日」も後二旬の後に迫り、來る二十五日には朝鮮、臺灣、沖繩の遺兒部隊の入京を先陣に、二日にわたつて全國から上京する二千五百八十名の遺兒を迎へて、護國神社では輝く遺兒達の健康に間違ひがあつてはならないと、四日東京府警察部衛生課では伊藤小田原の宿舍の防疫官を招集し初めて關係十署の防疫官を招集して各署下宿舍の防疫に萬全の措置をとるやう訓令した

よつて先づ四十宿舍を四班に分けて長瀬防疫官以下が明日から受持宿舍を巡回、營業者家族及び從業者の保菌者檢索、食料品の生鮮、調理の防疫的指導取締、清潔方法の施行などにつき指導すると共に、臨時種痘、腸チフス豫防注射を施行して防疫衛生指導に萬遺漏なきやう努める外、遺兒上京中は毎日係官が宿舍を訪問して食品やヂフテリヤなどについて早期診斷を行ひ健康狀態を視察する筈である、なほ六日には軍人會館に宿舍業者の參集を求めて井口防疫課長から衛生に關する注意を與へると共に料理獻立なども親切に指導することゝなつた

愛國日に嬉しい協力獻金　京城府内公私設市場關係者

京城府内十八ケ所の公私設市場内で商賣してゐる店主四百卅七名と從業員一千六百名は來る四月一日の愛國日から從業員一錢、店主十錢宛を互に出し合つて毎月この額を國防獻金することになつた

"松葉を食つてたよ"

深山の法城から初めて下山　仙僧と浮世の禪問答

興亞聖業の逞しい脈搏は半島の幽山深谷の法城にも鳴りひゞいて、千古の祕史に閉されたまゝ朝に夕に法の生涯を捧げる高僧無垢の禪宗教派の高僧たちは古刹の門を開き總國の血潮に燃えて山を下山して來た、李朝の佛教壓政にいぢめられて隱遁修行五百年の悲史は昭和聖代の輝く光りに解放され半島佛教興隆への眞にかりかへられことに新しい出發は内鮮一體に佛教を通じての大政翼贊、臣道實踐にひた走りに邁進してゐる、生を享けてはじめて接する俗界の貴さ日本の姿、興亞國の鼓動は山を降りてこの地に第一歩を印した高僧たちの眼に果してどんな風に映じたであらうか……戰後將兵慰靈法會中の京城府内曹溪寺に中央禪理參究院會頭を訪れて、最長老の高僧、慶南梁山郡通度寺韓龍雲禪師にもとの一問一答に訊く【寫眞＝韓龍雲禪師】

▲高僧はどんな足どりで京城まで來られたか

△わしの寺は慶南蔚山で京城までザッと八十里、脚はとつてゐるが歩いて來る積りだつたが、原州まで歩いて出て遂に下駄つきの草鞋に足を傷め京慶線の汽車といふものに乘つた

▲初めて見る汽車その他の乘物はどうだつたか

△ゴーンく揺れるので地獄へ引つぱつて行かれる〝列車〟だと思つた、しかし便利なものぢや、老體には早く走る乘物は眼に毒ぢや

▲法要が濟んでまた山に歸るのか

△やはり水を出た魚は駄目だね、馴れたらどうか知らないがいまのところ都會はたまらない、ちつとも落ちつかないね、歸つてから感じたことや、みた跡後のことを整理して大いに同派の僧侶に傳へる一方、お參りに來る信徒にもうんと日本の眞の精神を教へこむつもりだ

▲山のお寺では一體何を食べてゐるのか

△もちろん肉、酒はこれつぽちも口にしない、松葉とか、〝どんぐり〟を主食にして、たまに米の飯を食べてゐる、ここへ來て食べる三度の白い御飯はどうも口に——いやお腹に合はぬネ

松葉が欲しいよ

▲どんな動機で佛道に入つたか

△僕は十四歳のときに、この生活に入つたが、幼くして父母を失ひ非常に淋しい少年時代だつた、思ふところあつて自分の賴るところを佛道に求めた

▲日韓併合は知つてゐたか

△いくら山奥にゐてもそれくらゐはまいてゐたよ、すゐぶん喜んだね

▲支那事變は

△分つてゐた、どういふ目的でやつてゐるかはこんどはじめて分つた、聖戰は正義と平和を生命としてゐる、僕は坊主だけにかう思ふ、日本の聖戰は物を欲してゐるためでもない、さうかといつて何の野心があつてのことでもない、東洋の佛教が世界宗教の勝利者であるやうに、きつと日本の正義は最後の勝利者であることゝ確信してゐる

▲いまかうして俗界に生きてゐるとどんな感じがするのか

△本當をいふと、見るもの聞くもの總て刺戟が強すぎて物の考へ方を整理するのに苦勞してゐる、あれは罪惡だなう、だが僕には化物の火にしか見えないね

▲惡を惡とする氣持になつたことはないか

△氣違ひつちや困るよ、だが僕も動物である以上〝道〟についばかりの若いときはちよつと困つたが

一定の境界線を

越えるとちう許されるね、やはりこれが僧侶だらうね

▲今日まで悲しかつたこと、悲しかつたことは

△眞心こめて道を說ねてくれる人、知識、高僧の人が訪ねてくれたときほど嬉しいことはない、悲しいことは僧侶によつて僧が騙されたときは悲しいネ

鹽原長官はこゝで眞劍に入つた、部會の色彩と話題がこの老師には想ひで聞いてゝお互生きることや——〟と語を結んだ

愛なき謝恩會

最後までゐた先生は僅か二人　冷い京商に非難囂々

小學校の八歳の兒童から上は大學まで各段階の全國學校が一つの例外なく學校報國團を結成して學制の改革と臣道實踐の巨歩を踏み出さうとする時、これはまた時代を他所にといふよりも寧ろ破廉恥に近い舊態依然の學校があり一般に反撥から非難の非難を受けてゐる——京城公立商業學校がそれだ、同校では四日の卒業式を前に去る三日五年生百名が集り謝恩會を催したが何處迄も時局的にといふので

蜜柑 饅頭のみのあくまで精神的な會として、五ケ年の長い日數教育を受けた先生二十餘名を招待したが、その間僅々一時間の豫定にも拘らず菓子が出ると先生達の中にはそれをもつてさつさと退場した者さへあり、終末に近く先生が感謝の辭を贈る時は僅か二名の先生より殘つてゐなかつたといふのだ、かねてから同校では生徒達を弁力、簿記等で鍛練がいびつになるほど折檻する先生（特に名を秘す）さへもあり生徒間の對感は一般父兄側にも事前に知られてゐたものゝ、それも謝恩の心さからだと一般は豫想されてゐただけに今度の謝恩會における先生の言動といふより無態に近い行狀はこのまゝ

默視 し難いものがあるとして囂々の批難と不平が一般父兄側から起るに至つたもので大學、專門學校の如く研究に重きを置く學校さへが師弟同行、精神の實を擧げんと學制の改革を急ぎつゝある矢先、教育に重きを置く中等學校の問題だけにこの問題は同校の教育の指針さへ疑はしむるものとして頗る憂慮されてゐる、右につき濱口校長は語る

例年の通り形式の會ではないかと思ひます、折檻の事も昔ならいゝのですが、いづれにしても廿名近い先生方が二、三名しか殘つてゐなかつたといふことは遺憾な事で以後充分注意するやう致しませう

結果 になつたのではないから兎も角今では注意してゐるのですが、先生方も何處と用事をひかへてゐましたのでそんな

京城師範學校の創設に際して京城府學務課長は生徒の訓育上時に必要ではあるが、然しそれを行ふ場合はあくまで愛情を納明した上でなくてはならないです、謝恩會

神前結婚が激増

新郎は殆んど國民服

事變以來神前結婚式の増加で轉手、京城神社では結婚式は國民服で全員、新婦制の結婚でこのところ京城の氏神樣は賑ひを見せてゐる、京城神社が昨年中の結婚數は六百七十一組、本年に入つて一、二月で九十四組、三月中四日までにすでに六組で前年同期では昨年中六百五十十組、本年の一、二月で七十八組、三月四日までが六組となつてゐる

勤續八年

遞信に女判任官

遞信局保險管理課勤務の市川のぶ孃（三）は同課に勤務してから八年六ケ月になるが勤續が認められて三月一日附で遞信書記補に任官した、女判任官を出したのは保險課では長い伍務を除いて最初のもので同僚もわが事のやうに喜んでゐる

"勇士"を彫る

珍しい彫塑の慰問に　白衣の勇士ら爆笑

くるつと頭が粘土の上に廻れば、敵陣を俥睨した勇士の眼が浮び上る、くるつ…次は鼻、唇、顎の下の刀傷まで見るくうちに逞しい勇士の面が一塊の粘土によつて形づくられる

〝おい戰友、俺の頭だ、似とるか〟〝似とる、似とるよ、本物より立派だ〟

第一線で受けた傷を療養する白衣の勇士とは見えない元氣な爆笑がこと春立つ龍山陸軍病院愛國館の

偕子窓を快よくゆるがせる

◇……

白衣 の勇士の面を戰塵生々しい傷痕もそのまゝ、彫刻の中かねて彫塑報國を志し、全國の陸軍病院を巡回して記念品としたい——と、入城中の文氏は四日龍山陸軍病院を訪れ、横濱市中區住吉町彫塑家刀禰田勝午後一時半から〝白衣の勇士を彫塑で慰問する會〟を催した、〝俺の顔を——〟〝自分の顔を——〟と、各病室から飛び出て來る勇士は約百五十名近く、志願兵？が多すぎるので抽籤でやつと十二人を決め

順次 刀禰田氏の前に坐る

◇……

敵軍の中に躍り込んで血塗塵になつて奮戰した勇猛な勇士とも思へない羞みやうで、刀禰田氏の指先を瞶め、くるり、くるりと面の動くたびに、粘土が自分の顔に變つて行く面白さに、子供のやうな無心さを見せる、くすつと戰友の一人が笑ふと、それがきつかけにどつと爆笑が再び湧き、〝出來た〟と高く掲げて逃げ廻る勇士を、みんなで追ひかけ廻す

◇……

愛情のやはらかな感觸で白衣の勇士を心からよろこばせた刀禰田氏はまだく私などの腕では滿足を頂けませんが、これからもこの仕事をつゞけて行きます——と語つて三時近く愛國館に別れを告げた【寫眞＝陸軍病院の彫塑慰問】

學年延長に田畑を寄附　地主の篤行

入學難の叫ばれる折柄學年延長のため田畑まで投げ出した篤志家がある、京畿道安城郡寶蓋面新安里華濬善氏は同面に關する寶蓋小學校が現在四年制二學級のため毎年の入學兒童を收容し切れず昭和十八年内に六年制延長を實施すべく計畫中ではあるが經費その他の關係で早急には實施困難なるを遺憾として面長宛寄附を申出たに感じ自分の所有する土地畑二千六百五十一坪、田六千九百九十四坪（時價約四千圓）を増設基金として寄附を申出た

目標を掴め

そして一匹夫をも起たしめよ　山之内參謀「國防國家訓」

國をあげて高度國防國家建設の擡立の形態は整備されつゝある過程においてわが半島の總力聯盟も總立の實踐要綱〝實踐準備の徹底〟〝指導陣強化〟〝實踐の徹底〟の三段に邁つて突入しなければならないがこの實踐體制に起つて總じて忘れてならぬことは〝一匹夫〟に至るまで萬民の精神に沸沈することなく如何にして國家奉仕の線に邪附けるべきか指導者の明確な方策の樹立と燃え立つ熱情がなければならぬ、と四日朝鮮軍參謀山之内二郎大佐は次の如く警告した【寫眞＝山之内參謀】

國防國家建設の強行に向つて陸上部隊は大陸に、滿洲に、内地に精鋭部隊を擁し、海上部隊また必勝の態勢を堅持して正義の東亞共榮圈を、泰、佛印にまで擴張してゐる、資源もまた英米の依存を

脱却 し經濟戰の面においても斷乎英米に對抗して必勝の信念を確保してゐる、しかしこの時に當つて相手方もまた國をあげて國防強化に邁進してゐるのでわれくは飽くまでも必勝最強を期して國内體制に於ける時艱を克服して進まねばならぬこの時に當つて大切なことは國民個人の末端に至るまで一貫した進むべき國家目的の線に嚙はされなければならない、これがためには各

部門 の指導者が具體的な實踐方策を明確に指導精神を把握しなければ駄目だ、例へば營業戰から一いふと大增産の對策に向つて生産業、配給者はいまなほ營利本位と國家增産政策の兩刀使ひに終始してゐる現狀だ、これは各人の自覺が缺如してゐるは勿論だが指導方策の徹底不徹底に終つてゐるところにある上端から末端に至るまで突き拔ける指導者の眞の

具體 的方策の樹立がなければならぬ、ナポレオンは遠征の際にすら一兵一馬までも睨んで必勝の作戰を練つたではないか、ヒトラーまたザール進駐に際して周到極りない思策による必勝の信念による斷行によつて秩序の口火を切つた、半島の實踐指導者は物心の機微を捉へ有形、無形の諸要素を睨み溢れる熱情と燃える信念により總力をあげて突進しなければならぬ

十人以上に一人

早慶の入學志願激增

【東京電話】都下私立大學の中で慶應は去月十日、早大は同月末で願書の締切を行なつたが、インフレ景氣を反映してか兩校とも志願者が殺到、早大二千五百八十名の定員に對し志願者二萬百五十名、慶應九百六十名に對し一萬三千六百八十七名といふ物凄さ、兩校とも志願者は毎年增加の一途を辿つてゐるが今年は昨年に比べ更に二割から三割五分も激增、今年の志願者は正に未曾有の數字である、兩校の競爭率は第一早稻田高等學院文科十六人に一人、同理科十七人に一人、第二高等學院文科十二人に一人といふ狀態、慶應豫科もまた非常な高率で六人に一人といふのは文科だけ、後は醫科十四人から十科（慶應大）法科、經濟科各二十九人宛で、私大も今年は恐ろしいほどの殺き門だ、以上のやうに法經商等の文科系統が志願者が殺到してゐるが理科系統も無論激增で第一早稻田高等學院理科の如き昨年度廿五人に比し今年は卅人を超える高率を示してゐる

獨立展入選

【東京電話】獨立第十一回展覽會は來る五月二十六日まで上野府美術館に開催されるがその入選者は三日發表された、今回の搬入總數は三千九百七十二點で入選點數四百十八點であ

業者から手數料

何事ぞ！米の配給に　町會會計係が捲上ぐ

米の配給を繞り業者から手數料を捲上げた不埒な町會會計係が四日西大門署經濟係に檢擧された…京城府、嶼底里町の會計係金田承基（こ）は昨年七月頃町内の飯米取次ぎに當り十六名の業者に便宜を圖るからと持ちかけ毎月一人宛り二圓年の一月迄八ケ月間に三百八十四圓の金を捲上げて今日まで着服してゐたものである

癡漢のハシリ

京城府三三町一二五ノ五九野本盛興（こ）は三日午後十一時ごろ東大門驛前で龍山京電バスに乘り女の乘客にふざけちらした擧句昌化町停留所で下車した京電バス車掌森川清子さん（こ）の後をつけしつこくふざけ、森川さんの悲鳴でこの西大門署員に取押へられた

高楠博士引退　城大で頌壽記念會

城大醫學部産婦人科教授高楠榮博士は今回勇退に退職することになり、三月卅一日で停年により退職することになり、城大では來る十五日午後三時から本部大講堂で同教授の頌壽記念式を盛大に擧行することになつた、高楠博士は京大醫學部明治四十年出身で大正十二年總督府醫官として來鮮、當時の總督府醫院産科婦長に就任、後に城大醫學部助教授に就任十數年間教鞭を執る一方、同附屬醫院で産科部長として朝鮮特有の半島婦人の『子宮脱出症』を研究、臨床方面に多大な貢獻をした在職中は醫學部長を六年間、病院長を二年、現に城大評議員として人材を養いでゐる【寫眞＝高楠博士】

白川金融組合全燒

【海州電話】三日午後一時五十五分白川溫泉金融組合小使室から發火、折柄の強い西風にあふられて駈けつけた警防團必死の消火活動もむなしく約二時間ののち同事務所を全燒して鎭火した、原因は小使室の火の不始末、重要書類は職員の活動により全部とりだしたが損害額取調中

頼まれたトランクを横領

京城府漢南町九ノ科一犯李文子（こ）は去る二月十五日京城驛附近で某中學生からトランク一個の運搬をたのまれたのを奇貨として、これを奪つて逃走、在中の三十圓を着服した上書籍三十餘冊とトランクを漢江に放棄したが三日午前九時半頃東大門市場内を徘徊中、東大門署員に捕まつた

天一製藥出火　損害十萬圓

四日午後三時半ごろ京城府南大門通一製藥西部倉庫分室から發火、突風に煽られて見るくうちに燃えひろがり、同倉庫と南部倉庫を全燒、同四時四十分鎭火した、原因は天一製藥店員金聖錫（こ）同黃多泳の二人が二階小分室でアルコールを壜に小分けしてゐるうち誤つてアルコールに引火、火焰に燃えひろがつたもので、同倉庫にはアルコール、その他の藥材、包裝紙等が積まれてあり損害は十萬圓見當、このため本町四丁目、鍾路間の交通は一時間餘り杜絶した

工夫殉職

四日午後一時卅八分ごろ京城驛第四番ホームで、驛構内保線工夫（こ）が京城驛着第三八〇列車が一時間延着して滑りこんだ際、それとは知らず興城行き列車に乘らうと線路を横斷中の京城驛構内線路工夫の朴永福君（こ）は機關車に觸れ無慘にも轢死を遂げた、朴さんは開城の家庭に兩親をはじめ妻子五人家族がある眞面目な青年だつた

釜山大新町郵便局開局

【釜山】新設計畫中の釜山府大新町郵便局は三月十一日から事務を開始することゝなつた

眞言宗合同問題なほ意見對立

【京都電話】眞言宗合同問題協議會は三日午前十時から東寺で開催、文部省の川村理事官を加へて種々協議したが、依然各派の意見は對立小田原事定を除く各派代表出席、觀勝院派を除く續け結局病氣缺席中の醍醐派代表田宗務長の快癒において四日午前十時から續行することになつた

東洋劇場主獻金

京城竹添町東洋劇場主金田泰潤氏は四日朝西大門署を訪れ去る一日の愛國日の興行により純益金二百圓を國防獻金として差出した

話題特急

☆……四日、京城鍾路警察署保安係に、鍾路料和洋食業組合代表がむくれて出頭、警察に反問を放つた

☆……『當局からの指示を守つて愛國日の飲食店は休んでゐるのに何が惡いですか』なかくその鼻息は強い

☆……去る一日の愛國日、軒を並べて休業、不興な自粛ぶりにお灸を据ゑられての反問だが同署では『警察では休めといつたことがない』とあくまで飲食店は未だに形式を主にして實益を誤れたところが相當ある

けふの天氣

晴後曇り

美白料ピアノール

戰時下の御婦人は、白粉が要らぬ美白料で、少しも皮膚を害すると配なく、白粉いらずにだんく素顔の美しさを增して行きます。

ヘガキで申込の方に實驗料少々ゞ

東京神田鍛冶町三ノ三 三光社藥品部

日東紅茶 純國産

三井物産株式會社 元賣 三井 / 日東拓殖農林株式會社 製造元

特許 防火建材 ヘキタイト 大阪住吉區平野

研究社 新英語通信講座 革新版 新學期開講

★英學諸大家執筆・明快誰にもわかる講義★

ABCから僅か十五ヶ月 親切な講義と最新の設備だけでも類と眞似の無い新講座であるが、特に學費の擧任的低廉な事は、獨學者にとつてこれ以上強い味方はない。全國津々浦々の會員が欣然として學にいそしむ所以である。入會を俟つ！ 〈内容見本・進呈〉

東京麴町區富士見町二 研究社通信學部 （振替東京三〇八五）

強健多産 白レグ初生雛とバークシャー種豚分讓 半島隨一の大種畜場 京城府外恩平面除補里 不二興業株式會社京城農園 電話光化門（3）一七二八番 振替京城三二四六二番

轉業者福音 燃料節約時代 マッチ一本で火のつく煉炭現る！ なしマッチ一本で火の付く煉炭化學の力で出來（無煙無臭）製造簡單永久堅實獨占國策事業に付特に眞面目な製造家に分權す 全國一市一郡に一名限り 詳細は直接御來談又は御照會の事（四錢切手封入） 東京市瀧野川區上中里町三番地 日日化學研究所 振替東京一一七、三〇三番 （新聞名記入） 新案特許第二〇三一八號

採用
一、本年小學校卒業ノ者
一、本年商業學校卒業ノ者
一、女事務員（本年女學校卒業ノ者 亦ハ同等以上ノ學歴ヲ有スル者）若干名採用ス
右有價證券業志望ノ者ニ限ル
希望者ハ履歷書並ニ學校證明書ニ寫眞添附ノ上左記へ申込マレ度シ
（内地勤務希望者ハ特ニ其旨記入スベシ）
大阪市東區北濱二丁目 昭和證券株式會社
株式會社 廣瀨商店
大株一般取引員
申込所 京城府明治町一丁目 昭和證券株式會社 電話本局二一六番

ヨットの鉛筆 希望ノ進級 入學イシレウ

寫眞館 マートノ 京城本町二（舊鮮銀前） 電本（2）二五五五番

募集 本科（三年制）・附屬（機械科・製圖科） 東京機械工學校 京城府西大門町一丁目

校長 從五位勳五等 沖貞男 中野高等無線電信學校 東京市中野區打越

昭和拾六年壹月末日 貸借對照表 負債之部・資產之部 朝鮮丸善株式會社 京城府本町二丁目

文房具・學用品 卸商 東光堂文具卸部 京城府齋洞町（四角） 電話光化門③三七〇番 振替京城一六一二一番

總督認可 京城第一自動車學校 生徒募集

野崎肛門科 入院隨意 京城府岡崎町七（電龍九六三）

五萬分ノ一地圖販賣元 小林又七朝鮮地圖部 京城長谷川町

醫學博士 二宮亮吉 産科 婦人科 入院隨意 二宮病院 京城府壽町 電本二一〇一番

花柳病專門 本町署前 和田醫院

失踪宣告

本籍 京畿道京城府... 最後ノ住所 ... 右不在者ニ對シ失踪ノ宣告ヲ爲ス 昭和十六年三月一日 京城地方法院

公示送達

京城覆審法院

公告

平安運輸會社

補償金支拂ニ關スル公告

京城府尹

家庭

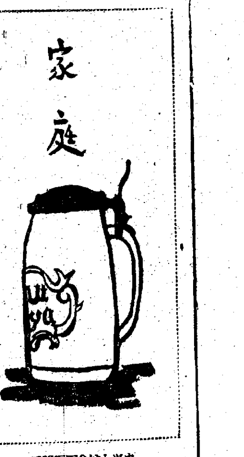
カットは合田□隆氏

煉粉乳の配給統制（上）
朝鮮では兎角不足勝ち
母乳に惠まれぬ兒が八萬餘人

朝鮮煉粉乳移入組合常務理事 岡崎壽太郎氏談

母乳不足の乳兒にとつては生命の糧ともいふべき煉粉乳が完全な配給統制で今後は圓滑に出回ることとなりましたが乳兒を持たれる御家庭のご參考までに煉粉乳配給統制のお話を森永製品朝鮮販賣株式會社監督岡崎壽太郎氏に聞きませう、同氏は今回煉粉乳の朝鮮移入に努力され、現在朝鮮煉粉乳移入組合の常務理事に就任され、朝鮮の乳兒のため活躍されてゐます

事變後大陸から入る飼料の量が漸減し、牧牛の飼料が不足したゝめ我國畜牛の約七割を占める北海道の牧牛の頭數が著るしく減じ、當然牛乳の搾乳量も減つて來ましたが、そのため大切な乳兒の榮養たる煉粉乳の製造も減少しました。このため北海道酪農及び民間の製酪業組合が合體して興農公社といふものを設立し、北海道内にある煉粉乳工場を傘下におさめ、製造、配給の圓滑をはかつた譯です

◇…

かうした事情ですから、當然朝鮮に來る煉粉乳も減少しましたが、此處で全鮮内の煉粉乳消費狀態を見ますと、全鮮を通して一ケ年出生兒は八十萬人あり、そのうち母乳が全くない人工榮養兒は一萬二千人、母乳不足の混合榮養兒は八萬八千人もあつて、かうした母乳に惠まれない不幸な幼兒達のうち全然母乳を攝取しない子供の煉粉乳量は牛乳量に換算すれば年に一人當り一石七斗を要し、混合榮養兒一人一斗五升と見て、それに死亡する乳兒を考慮すれば、全鮮を通して一ケ年に二萬九千餘石といふ乳量を必要とします

◇…

これに換算しますと煉乳三百九十グラム四打入は牛乳二斗分に相當し、粉乳一封度一打入一箱は牛乳二斗五升分に當ります。そして朝鮮だけでも一ケ年の乳製品必要量は十萬箱以上といふことになりますが、このうち鮮内で搾乳される牛乳使用量は煉乳の箱數にしてみて二萬箱餘であります。ところが前にいつた飼料不足の原因で右の使用量だけの煉粉乳が移入されなくなり、赤ちやんをいだいてお乳がないといふ嘆きが巷に溢れるやうになつた譯です

機械化國防と女學生

機械化國防とそ現在の太平洋の危機を乘切る唯一の鍵といへますが、私たち銃後の女性はこの國家非常の秋に際して如何なる心構へを持つべきでせうか、機械化國防協會朝鮮本部理事伊藤東作氏はノモンハン事件に令息を戰死させ、それ以來殘す所あり氏は火のやうな信念をもつて朝鮮はおろか台灣各地に現下機械化國防の急を遊説して歩き、聽く者を感激させられましたが、この程伊藤氏は京城の基督高女で職員共に下る熱誠に女學生を感激させ彼女達は立所に八十圓を醵出して朝鮮機械化國防協會に寄附致しました、以下女學生の純な感想の數々をきくとにしませう

わたくし達は これでよいのか？

京城基督高女四年生 佐藤秀子

故伊藤中尉と私の兄とは○○○の同じ宿舍にゐて共に軍務に服し同じ釜の飯を食べてやはり同じ日に

戰死

した友人です、それで今日の伊藤さんのお父さんのお話はすべて私にとつては嬉しく自分の父親からノモンハンの話をきいてゐるやうな親しみを感じました

初めておあひしたとき、伊藤さんのお父さまが困つたお若く…そしてお元氣さうであつたのを見受けて何より嬉しく思ひました、そのお父さんより御話、また戰線の迫力のある御話を伺ひまして感激してほんたうに涙が出るのをどうすることも出來ませんでした、力強いお言葉の一つ一つが今でも耳もとにひゞいてゐます、また活潑な動作が目にチラ／＼してゐます。懐しいお話を澤山きかせて下さいましてありがたうございました、機械化部隊の事、ピアノ線のこと、彼我の戰のこと一つとして感銘でないものはありませんでした、中でも一番口惜しかつたのは機械化部隊の不充分さです

勝つ

たとへいはれぬやうな戰ひにしたのは皆機械化部隊の不備からです、彼等の差があまり大であつたからです、私はソ國が十五年位以前からあの國境に防備を固め始めてゐたといふことを知りながら、どうしてあのやうに彼我の差の大きい機械化部隊を以てこれに當らしめたのかと、むしろそれを怨みたくなります…

であるときいて驚き殘念に思ひました、終ひには憤慨してしまひました、あまり備へがなかつたのです、これは我國の科學が進んでゐなかつたからであるでせうし、また國家の財政が充分でなかつたからでもあるのではないかと思ひます

大和魂、これほど日本人を強くするものはありません、大和魂も大切です、必要です、しかしこれのみで戰ひに勝つことはありません、やはり相當の軍備がなければなりません、「大和魂を樂觀させる機械化部隊と子寶に惠まれし

鬼に

金棒で一番強いのだ」と今日伊藤さんのお父さんはおつしやいましたが、本當にさうです、我々はこのことをノモンハン事件によつてはつきりと知りました

そこで我には科學的精神をより多く持つて、我々の子に孫に少しでも澤山の科學的精神を抱かせて百年もつゞくといはれるこの戰ひを更に機械化せねばならぬと痛切に感じました。ドイツ…ツを作つたのです、さうしてまた歐州の新秩序を爲しつゝあるドイツを作つたのです、日本の女性には科學的な精神が缺けてゐるとされます、私共はこゝをよく知り反省し努力して行きたいと思ひます、またさうすべきです

また其の財政の爲めに充分の軍備が出來ないといふことは最も殘念なことです、我々はこゝをよく考へるべきです、さうしていざといふときに困らぬやうに假令それが平時であつても貯蓄すべきです、然るに時非常時なるに及んでは、これは國民のなさねばならぬ當然の義務でありますから、私は大いに心を新たにして伊藤さんのお父さんのおつしやつたやうに「これでよいのか」といつも自分を顧みて

銃後

の一員として恥かぬ人間となります、否銃後の一員ではない一線の兵士のつもりで大いにその職責を果します、今はこの人に代りて銃を取り敵を持つた戰時下、天翔八百萬の神々に誓ふことが出來ます

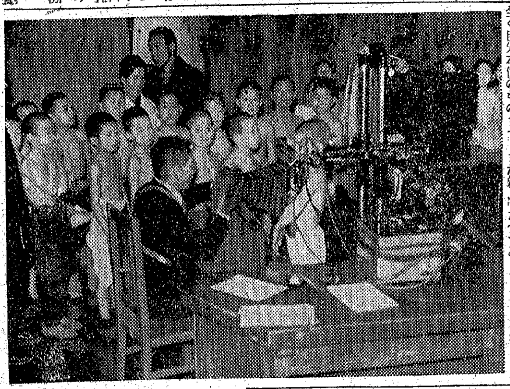

幼兒の心理學
はにかみやと 反抗兒を解剖すれば

いくぶん物心のつく頃の子供は、幸も赤ん坊のことゆゑ、言ひなり全く自分本位のものです、また親一になつてゐます。ところがそれが三、四歳になると、そろ／＼がはつきりして來て、

自我の意識

何でも自分のいふことを通さうとしがちな半面に、親達は一々子供のいふ通りに振舞ふわけにいきませんから自分の思ふまゝにならない世界のあることを知ります

この頃にはまだ子供は、母親の膝元ばかりにはゐないで友達を求めて外へ遊びに出かけます、そこでもまた自分の意思だけを押通すわけにはいきませんから小さいながらも社會の壓力といふものを感じます

しかし子供は努力や體力も十分でないため自分の意に滿たないとか多く、何にでも反抗してみたくなつて、反抗心を繼發させます

我々が社會生活を營んでゐる以上は、社會と自分の

意思の衝突

は免れないことです、しかし子供は今まで自分本位の行動で押し通してゐますから、社會との衝突は相當大きく感じられます

自我の主張といつても、たゞ漠然とした欲求を持つてゐるだけで何もはつきりしたものがありませんから、この頃には他人の意思の否定といふ形になつてあらはれます、「かうしなさい」といへば、「いや」といひ、「ではかうしなさい」といつても「いや」といふやうに天邪鬼に自己を主張するものです

今まで可愛らしかつた子供が急に憎々しげになりますが、この社會の壓力を意識する悲劇的な時期を我々は反抗期といつてゐます、女中に馴れてゐるとか、老人に育てられるといつた

甘やかされ

た境遇では三、四歳になつても、この悲劇を感じませず、やがては學校へ通ふのですが、たゞ一時その時間が延期されただけで、誰でもこれを免れることは出來ません

この時感ずる壓力がむやみに強ければ謂はゆる問題兒を生じることが多いのです、自分の主張を何時も通させて育てたならば、とくに我儘を通す反抗兒や天邪鬼な性格を作りあげることになり

これと反對に、親がむやみに抑へつけてしまへば、自己卑下感が強くなつて、極端にはかみやになつたり、臆病に陷ることが多いのです

要するに反抗も自己卑下感も、ともに社會の壓力と自我の調和の破れた所におこるもので、同じ根から出た枝です、子供が反抗期になつた時に、親はこれを十分わきまへて、適當に導くことを忘らなければ、問題兒を生ずることを幸も避けられるわけです（東京高師教授依田新氏談）

絶對に失敗しない ソース こしらへ方

◆ホワイトソース（クリームソース）

ホワイトソースは普通バタで麥粉をいためますが、この方法はとかくダマが出來やすく慣れない素人には失敗が多いものです

子供に

もはじめての人にも出來る方法は、メリケン粉を牛乳又は水でまづ溶かし、すぐ裏ごしにかけることです、かうすると、今までダマとして固まつた部分は裏ごしの中に殘りますから無事通過した分だけ鍋に入れ火にかけすぐ胡椒をふり込みます、胡椒は煮つまつてからではまんべんなく溶けないからです、この中にバタを入れ、中火にかけて杓子でしばらく混ぜてゐるうちに、ブツ／＼煮立つて來ます

この泡が鍋の全面に及んだのを程度として火をとめ鹽と調味料で味をととのへます、なほ分量の割合はバタとメリケン粉を一とすれば水又は牛乳は一〇の割で、これを標準に用途により堅くもやはらかくも出來るわけです

◆マヨネーズソース

これは油を混ぜるのがなかなか慣れない人には苦手とされますが、次のコツにすれば努力も少く時間も半分以下で、しかも

失敗する

心配がありません、それはまづ卵の黄味を一個に耳かき一杯位の鹽と胡椒を入れ、木杓子又は泡立器でかきまぜた後煮立てた酢を茶匙一杯入れてよくかきまはします、次に一合のサラダ油のうち、はじめ茶匙に三杯分位をごく少量づゝまぜながら入れ、殘りの油はどし／＼入れて行きます、そして最後に鹽を茶匙一杯と酢二杯入れてゆるめると丁度よいマヨネーズソースが出來ます

この中のコツは、はじめ煮立てた酢を入れるところにあるので、かうすると黄味は油を吸收する力を増すので大部分の油は樂に混ぜられることになるのです、なほ金物の泡立器を使ふ時は瀬戸物の丼に限り、ホーロー鍋類のボールを使ふなら木杓子を使ふやうにして下さい

婦人常識 咽喉に刺つた骨

咽喉にお魚の骨がひつかゝつてとれない時には、御飯を大きい塊のまゝのみにするが馬鈴薯か甘藷を大きい塊でのんでもとれますが眞綿をお箸のさきに卷いて咽喉に入れ、骨をひつかけてとつてごらんなさい、深くてとゞかぬときは、眞綿を小指の太さに丸めて糸をつけお湯でのみこんでから靜かに糸を引き出しますとそれに骨がついてとれます

慰問袋には 必ず誠意籠つた手紙を

十日の陸軍記念日には戰地の兵隊さんの勞苦をしのび、銃後の御挨拶に慰問袋を送りませうと、現在

各町會の愛國班では

戸毎に

慰問袋の作製に餘念がありませんが、ではどんな品物が一番兵隊さんに喜ばれるのかデパートの慰問品賣場できいてみますと

罐詰、お菓子等の食物が一番喜ばれ、身の廻りの衣服類といつても下着類ですが、これから送るには夏物でないといけませんその外玩具類やゲーム等も結構です

慰問袋は眞心を籠めて送らねばならぬのは、いふまでもありませんが、なかにはデパートの慰問品賣場でお金と宛名書を置いて、なんでもよいからこの金額の分だけ送つてくれといふやうな横着なお客もなかにはあるやうですが、必ず自分で選擇し慰問文も必ず添へるやうに致しませう

過日京城府内の某

愛國班

で慰問袋を作るため金錢と慰問文を集めましたが、さすが愛國班の方々、お金だけは一戸殘らず持參しましたが、肝腎な手紙の方は、忙しいから、どうも文章が下手で集りが非常に惡かつたのです、たとへ内容が如何に貧弱であらうと、受取つた兵隊さんはその慰問文、眞心のこもつた品物から銃後の温かい心持を感受する事です、慰問袋を作る時は必ずこの心構へを忘れぬ樣にしたいものです

東京の學童 體力調査始る

東京市教育局體育課では兒童の體位向上を圖るため體力調査を行ふことになり、去月廿七日から十八日まで實施することになつた、

【寫眞＝レントゲンで胸部檢査を受ける兒童】

代用食のすゝめ
どんな片田舍でも… 出來る節米料理

おだまき蒸し

＝老人や子供にも喜ばれるものです、どんな農村でも出來る米料理です

…どん一わを鹽湯に茹で、よく水氣をきり、四人分として適當に丼に入れ、その上にみぢんに切つた長葱二本分とほうれん草少々を振り、鶏肉がありましたらこれものせておきます、別に大きめの卵二個をよくかきまぜ、番茶汁四合、鹽小匙一杯、醬油大匙一杯、砂糖茶匙すりきり二杯入れてよくまぜこれを前の丼に張り、平鍋の湯に丼を入れ、この中に十五分位蒸し…

ひつつみ

うどん粉に適當に水を入れて鹽を混ぜ、更に…よくこねたものを、熱湯に適當に摘み入れ、浮き上つたら掬つて水氣をきつておきます。これを胡麻、醬油（黑胡麻を香ばしく煎つて少量の砂糖、醬油）胡桃（胡桃を茹でゝ砂糖、鹽で味加減し湯でのばしたもの）で味を加へて頂きます、落花生で頂いてもよく、小豆を茹でゝ鹽あんとしこれを入れても結構なものです

南瓜の小倉煮

南瓜は適當に切り、水に鹽を少し落した中で崩れぬやうに柔く煮ておき、小豆は別に鹽味で軟く煮ましたら南瓜と合せて煮詰めて頂きます。南瓜はお粥と合せても美味しいもので、その場合は六、七人分として米二合に一升五合の水を入れ美味しいお粥を作り、この中に前の南瓜を入れて頂きます（高橋慶枝）

卯の花（御飯）

卯の花をお米の三割位の割で用意し、よくすつた上で煮立つた番茶汁の中に入れ、醬油砂糖で味をつけ、ありましたら卵一個を加へて炒りつけ、御飯を移す時温い炒り卯の花を混ぜ込みます、藥味として生姜のせんぎりがよくうつります

老春（20）
川口松太郎（作）伊勢良夫（畫）

春夜（十）

千枝子は嬉しさうとはしなかつた。

蓬田も、惡さを感じなかつた。

「あのお守りはお返ししなくつて好いんですか」

「えゝ、あれは蓬田さんに上げたの」

「頂いて置いて好いんですね」

「どうぞ」

「僕、一生の記念にします」

「……」

「生涯、大切にして持つてゐます」

「……」

默つて來た時に直ぐいひたかつたが、二人だけの時がなくていへなかつたのだ。

お守りのお禮ばかりではなくて言葉の外の心持もふくまれてゐる。

「蓬田さんは東京へお歸りになりたいんでせう」

「どうしてです」

「堀さんがさういつてゐたわ、ソロ／＼東京が戀しくなつて、運動をしてゐるつて……」

「それは堀君の方だ。堀君こそ、横濱へ歸りたいので、友達へ手紙を出して、一等局のアキを探してゐる。僕ぢやありません」

「さう」

「僕は何處へも行く氣持はないんですよ。何時までも局長の傍にゐたいと思つてゐます」

千枝子の顔を見ないで云つた。千枝子も目を伏せて蓬田を見なかつた。堀の鼾が聞えるほどに、靜かだつた。

「お父さんは、蓬田さんを誰よりもたよりにしてゐる樣に見えるわ。蓬田さんだけには何でも打ちあけて話をする。私たちに聞かさない事でもあなたには話をしてゐるんです」

「そんな事はないでせう」

「いゝえ、さうよ、たしかにさうよ」

「さうかしら」

「私たちにはよく解ります。蓬田さんは氣がついてゐなくても、私やお母さんには解つてゐるんです」

さう云はれると、何だか嬉めたい心持がする。今夜の夜道で堀二郎の秘密を打ちあけて話したのもよく／＼自分を信頼してゐればこそだ。

それにしても千枝子は、堀二郎の存在を知つてゐるのだらうか。母の違ふ肉身の弟を、知つてゐて默つてゐるのだらうか。知らないのなら、迂闊に話は出來ないのだし、知つてゐるとすれば、今夜の出來ごとも打あけて話してしまひたかつた。

「僕、千枝子さんにゆつくりお話したいことがあるんですよ」

「どんな事？」

「一口にはいへません。譯くことではありませんし、……惡いからもうおやすみなさい」

「えゝ」

「僕も睡ります」

「今夜は、蓬田さんばつかり働いてお氣の毒でしたわね」

「いゝえ、そんな……」

「明日は御褒美をあげますわ」

立上る千枝子の顔が子供つぽく

「澤山御褒美をあげますからおとなしくねんねしなさい」

「何をくれます」

「何でも、蓬田さんの好きなもの」

「僕の好きなものは一つしかありません」

「……」

「何が好き。何でも上げるわ」

「いくら好きになつても頂けないものですよ」

「どうして、何だつて上げるわ、蓬田さんのためなら、どんなものか、いつてごらんなさい」

「……」

「何が欲しいの」

「千枝子さんです」

「……」

「貴女が欲しいんです」

本社特選 花形十人拔大碁戰
中村四段一局勝二局目

第二回

先 四段 中村勇太郎
四目 二 四段 井上一郎

持時間各八時間 一分以内切捨
消費時間 …

理論を超越して
評解 七段 橋本宇太郎

◇黑一の小目に次いで白が二と一時の布石である。その理由は前に「よノ三」の目外しに據つた時は述べた事があるが、黑三とシマると後に七とカヽつた時、白八の「にノ十七」に打つのが往々黑三で「にノ十七」に打つのが往…

ヒラキが絶好―何故なら「ほノ三」の方面がスソ明きとなるからである―となるが爲である。これを以ても理論的には「ほノ三」の小ケイマシマリでなければならぬのだが、しかし近來は理論通りに行かない。從來の理論を超越した三のシマリ方が有利な布石である。

白十一と黑十二の一子を挾撃し、黑十三とコスミ出し、白十四と左邊を圍つた時、黑十五とトンで左下隅を確保したのは、先に十一と小ケイマに受けた時からの黑の豫定の行動であるが、これを以て「はノ十四」にツメ、次に白十五と「ハシリ込んで來れば、黑「ぬノ十七」とヒラくのも有利な布石である。

◇黑五と星を占めて次に「ほノ十七」と七のカヽりを見合にするのは、先着の效力を比較的ハッキリ現はすのと分り易い意味において能く用ひられる布石であることは、既に周知の事である。

◇白としては黑から「ほノ十七」にカヽられるよりは、七とカヽらす方が良いことは、前述の説明で首肯されるであらう。だから六と右下隅をシマつたのである。

（解說）白十のカヽりに對し黑は十一と小ケイマに受けた。かう應じる手段は今はあまり用ひられなかつたのであるが、改敷年前から往々に使はれるやうになつた。これは黑の趣向であるから、敢て否定する事は出來ぬが、一路高く「かノ十六」にトンでゐて悪い筈は無論ない。

ラヂオ JODK

五日（水）第一放送

朝の部

午前六・五〇 ニュース
七・〇〇（東）時報
七・〇一（廣）新國民講座武士道の眞髓（二）文學博士清原貞雄
七・三〇（大）朝の修養 時代に直言す 工學博士六木秀次
七・五〇（城）宮城遙拜・天氣見込
七・五一 ラヂオ體操
九・二〇（城）氣象通報
九・四五（東）幼兒の時間ハナシアヒ『木の芽・草の芽』番町幼稚園（ピアノ伴奏）笠井芳子（指導）瀬久保江子
一〇・〇〇（城）家庭メモ
一〇・二〇（城）家庭の時間『時局家庭生活の話圖』瓦斯利用の燃料問題の手引き 京城園藝學校敎諭坂井源治

晝の部

一一・〇〇（東）小學生の時間『尋三』讀方と解説 アナウンサー
正午（東）時報（城）默禱・今日のお知らせ
午後〇・〇五（東）吹奏樂（一）行進曲『世紀の進軍』（二）歌劇『アルヂエリアの伊太利人』序曲（三）歌劇『ファウスト』拔萃曲（四）行進曲『勝鬨』星櫻吹奏樂團（指揮）辻順治
〇・三〇 ニュース
一・二〇（城第二）家庭の時間（釜山・淸津・裡里中繼・朝鮮語）住宅内外の淸潔 醫學博士宋義源
二・〇〇（東）小學生の時間『高等科』科學時事 醫學博士林髞
二・四〇（東）ラヂオ體操
三・〇〇（東）婦人の時間 福澤諭吉の母 柴田一能
三・三〇（城）敎師の時間『國民學校講話』（六）國民學校藝能科に就て（上）總督府編修官 夏山在浩
四・〇〇 ニュース・氣象通報（釜山淸津）職業紹介

夜の部

六・〇〇（東）お話と朗讀『お母さんの手紙』（お話）權名麟三（朗讀）西村千代
六・二〇（城）ニュース
六・二五（城）ニュース
六・三〇（裡）時局下農業經營に就て 全北道農會技師佐藤健吉
六・五〇（城）產業ニュース
七・〇〇（東）時報・ニュース
七・二〇（東）政府の時間
七・三〇（東）朗らかな日記『おばあさん』（おぢいさん）西條吉 左卜全 キー子（おばあさん）奥京房恵（郑ちやん）北村聰子
七・五〇（東）われらのうた（一）

第二放送

午前七・二〇 宮城遙拜（第一放送に依る）
七・五一（東）ラヂオ體操（同）
九・二〇 氣象通報、料理獻立、日用品値段
正午（東）時報默禱今日のお知らせ

八・〇〇（東）漫才『短篇問答』東ヤジロー、東キタハチ
八・二五（東）詩吟物語『菅公とその母』（朗吟）伊藤長四郎（解說）飯田アナウンサー
八・〇〇 …『（一）故郷（二）美しき天然（獨唱）二葉あき子（合唱）コロンビア女聲合唱團（ピアノ伴奏）和田肇
九・〇〇（東）水曜講話 靑年よ産業報國に挺身せよ 大日本産業報國會錬成局長 深川正夫
九・三〇（大連より）錄音 滿洲民俗話（三）大陸の勞工者
九・四〇（東）時報・ニュース
一〇・一〇（城）地方へのニュース
…（城）氣象通報・天氣見込、ラヂオメモ・明日の曆

午後〇・〇五 ヴァイオリン（レコード）
〇・一五 速成國語講座
〇・三〇 ニュース
一・二〇 家庭の時間 住宅内外の淸潔
五・〇〇 ニュース・職業紹介
六・〇〇（東）お話と朗讀
六・〇〇 童謠 水…
六・四〇 子供の新聞
六・四五 常識講話
七・〇〇（東）時報 司法保護事業
七・一〇 講演新羅文化の特色 李…
七・三〇 ニュース
八・〇〇 連續講談 水戸黄門（三）平山秋樹
八・二〇（東）ピアノ獨奏 未元悦子
八・四〇 才談 漫談 李福本
九・〇〇 歌詞白鳥詞
九・二〇 初步滿洲語講座
・九四〇（東）時報・ニュース・氣象通報・天氣見込ラヂオ・メモ・明日の曆

明日のきゝもの 六日（木）

午前九・四五（大）幼兒の時間リズムアソビ『ナワトビ』愛光幼稚園兒
一〇・一〇 地方へのニュース
午後〇・〇五（城）二曲（一）菊・東京市十思小學校兒童（ピアノ伴奏）關口次郎
…（東）中筑前琵琶（尺八）平井泰道（二）三つの景色（箏）…
六・〇〇（東）お話と歌（お話）母と子の週間 地久節を祝ひ奉る（唱歌）竹田…
六・二〇（城）講演 泰國の風物 京城帝國大學教授・醫學博士 小杉虎一
七・三〇（東）歌謠曲『築池草子外』（…）母の歌
八・一〇（東）浪花節『この母、この子』 鈴木照子
八・五〇（東）ラヂオ風景『ひねもす』 深村貞子
九・二〇（東）お話と朗讀 櫻井忠溫

東西對抗大棋戰
本紙獨占 全高段者總動員

第三回
梶七段四連勝五局目
平香交 八段 △萩原淳
平手番 七段 ▲梶一郎

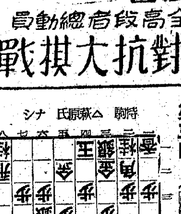

持駒 △萩原氏 ナシ
（圖は前局五二金迄）

▲六八飛 89　△五三銀　▲四二銀上　▲五七銀　△四六銀 5　△四四歩 6　▲六五歩 13　△四三銀 1　▲六七銀 6　△四五歩 137

（指手卅四手 持時間各十一時間）
消費時間 累計 △萩原氏 … ▲梶氏 …

奇手六八飛！
觀戰記 八段 金易二郎

今日の大成會は大分、手合があるらしく十時八段や花田八段の顔も見える。時々この對局室へ見物に來ては、默々と盤を出て行く。兩氏の氣持を亂すまいとする者へからであらう。昨日萩原八段、五九分、飛車を六八へ廻した。六六の歩を作らんと、六四銀と出たが、梶七段の六六歩の防手に、△五二金と上つた處迄、梶氏の手番だが、仲々手を下さない。廿分、卅分、五十分、早讀みの同氏としては實に珍らしい長考。一時間廿九分、飛車を六八へ廻した。六八飛、讀者が豫想してゐなかつたとしたら、私等も▲六七銀を豫想し、さうしてじつくりと構へて、持歩の強味を發揮する持久戰と思った。攻めに強い梶七段は、敵の攻勢的な六四銀が非常に氣に掛り、寧ろ心の結果着手六八飛を案出したものであらう。指手の可否は、木村名人の批判に待つとして、兎も角、常人の豫想し得ない手を指すのが、機關銃小僧の『異名』の梶七段は最も考へられ微笑した。萩原氏は最早、六四銀の必要がなくなつた。と言つて、今度は梶氏が四六銀と頭を出す。寧ろ狀態は四六銀と退くのが當然だ。興味百パーセントと申しても過言ではあるまい。

梶氏は次で左の如く述べてゐる「六五歩と突きたいのですが敵の角道が開いてゐては宜しくありません。四六銀は敵に四四歩と突かせる心算なのです」

敵の注文に應ずる如く萩原氏は△四四歩と突き梶氏▲六五歩と先づ六筋に有力な前進基地を作つた。

△四二銀上▲五七銀△四三銀▲六七銀と双方自己の欲する形に組上げた。此處で舞臺は中盤戰に入るのだが、萩原氏は、急に考へ始めた。大長考、二時間十七分の間、一言も發せず、全くの無言。精算なつたかピシリと快音を立て△四五歩と突出した。其の態度は如何にも自信に滿ちて居り、指手も實にのびのびとして居る。同氏は感想に「四五歩は此處で角交換となれば八筋の歩が切れるし、敵六六銀なら駒が片寄るから損はないと思つた」觀戰子としても同感である。萩原氏の如く位を張る將棋が得意の棋士には、この手を十分に生かして行く事であらう。波瀾を含みつゝ戰々中盤戰へ入つて行く梶七段の應手や、如何？

木村名人講評

先手六八飛は作戰上疑問である。寧ろ六七銀、四二銀、七八金と六五歩の狙ひを秘むべきである。かく指せば飛元の兵力が殘ると、持歩の強味で、形勢有利である。本譜の如くでは七銀と五七銀と安定を與へるから效果薄弱である。次で四六銀も早い。これも六六飛の積極だが、敵の四四歩で明らかな手損である。こゝでも六七銀として二八飛に戻りたい。後手四五歩は正角の勢を保つ當然な一手。敵の六八飛で却つて形の整つた傾きが感ぜられる。

（本日の指手盤面）
持駒 ▲梶氏 歩

内科一般 特ニ呼吸器・心臟・胃腸・小兒科・婦人科・レントゲン科
佐藤内科
病室完備
院長 醫學博士 佐藤小五郎
京城本町 電話（本局）…

京城岡崎町 中根機械合名會社
汽機汽罐高壓喞筒土木建築鐵工用機械工具

松浦 整形外科
醫學士 松浦升男
黄金町三ノ二
電話本局七五二〇

本店 京城府南大門通一丁目十四番地
株式會社 漢城銀行
頭取 野田新吾
電話本局（2）二〇六一・二〇五番
振替口座京城二…
支店 京城南大門、同東大門、同西大門、同本町、同龍山、同鍾路、同明治町、水原、利川…
出張所 …

内科 小兒科 … 山田醫院
京城 …

麻絲。麻布。ミシン絲
マニラロープ。綿撚絲。紡絹
（其他工業用綿絹絲）
帝國製麻株式會社製品
帝國製絲株式會社製品
大阪製麻株式會社製品
朝鮮專屬販賣部
愛國商行
京城府黄金町二丁目
電話 長（2）三九〇四番・六四八〇五番
振替 京城五九九五番

阪井耳鼻咽喉科醫院
京城府本町一丁目五十二（三越裏）
電本局二四六二番
醫學博士 阪井清

病人と弱い子には ビタミンBを充分に補給する
イマヅビタ素
病人は治り早く、弱い兒は丈夫に育つ

夕刊 京城日報

大砲鉛筆

各道々會員擧 翼贊の氣魄顯現 上瀧內務局長の報告

定例局長會議

總督府內務局では局內課長、事務官等を目下各道會に派遣し實情を見聞せしめてゐるが上瀧內務局長は四日の定例局長會議席上派遣員からの報告に基く大要次の如き談話を發表、各道々會がそれぞれ翼贊道會の眞面目を發揮してゐることを强調し注目を惹いたが、同局長の報告要旨は次の通りである

內務局長報告要旨

「今日まで議案審議を了したところが四ケ道ある、大體議案審議に昨年は九日乃至十日を要したが本年は四日乃至五日で終了した文字通り翼贊道會の眞面目を發揮してゐる、例へば慶北道會においては開會劈頭翼贊道會に關する決議を行ひ平南道會においてもまた開會劈頭職域奉公の決議を行ひ黃海道々會では時局克服の同樣決議を行つた、一方各議員も終始極めて眞摯な態度で審議にあたり發言の內容も地方的問題の如きは極めて少く專ら食糧問題とか集荷配給の問題或は經濟統制、教育問題等が採り上げられ眞面目な論議が行はれ下意上達の機能を遺憾なく發揮してゐる、殊に本年は道議の任期が終了する年であり從前であれば任期更新に備へて一種自己宣傳的な發言が行はれたものであるが本年はさういつた發言が少しもない、道會の會期短縮についても何等議員に不平はなかつたやうである」

國防保安法案 政府、急速に施行準備

下旬、臨時司法官會同

【東京電話】司法省にては來る廿四、五、六の三日間に亘つて臨時司法官會同を召集、今議會を通過した國防保安法案並に治安維持法の施行準備に關せる打合せ協議を行ふことに決定した、國防保安法は國際情勢に對應して急速に施行する要があるので大體四月上旬中には施行される豫定であるが同法施行に伴ひ勅令によつて國家機密の取扱並に支持方法を規定し告示によつて國家機密に屬する事項を指定する方針である、しかして國家機密中にはこれを指定することによつて漏洩されるものもあるので斯るものは指定から除外するが國家總動員法の適用を受けるもの在外正貨の現在率(パーセント)貿易額等指定し得るものはなるべく慶應的に各所管省において告示する筈である、また改正治安維持法は七月一日から施行の豫定の刑事手續きを設けるので之が運用について十分の檢討を重ね萬全を期するため四月に入つて更に曾際事務に携はる判、檢事の會同を行ふ豫定である、なほ兩法施行に伴ふ思想犯公判部の新設等についても長官側の意見を聽取し具體的成案を進めることになつてゐる

定例局長會議

總督府の定例局長會議は四日午前九時半より第三會議室において南總督臨席のもとに開催まづ上瀧內務局長より第五回鴨綠江開發股份有限公司委員會開催に關する報告その他目下開催中の各道々會についての實情報告があり次いで鹽田殖產、山田遞信兩局長よりそれぞれ東上中の要務について經過報告を行ひ同十一時半に散會した

產報青年隊結成

產業報國運動を推進

【東京電話】勞資一體職分奉公の大旆の下全國四百廿萬の產業人が打つて一丸となる產業報國會は既に中央本部も設立されその機構組織も全國的に漸く完備するに至つたので、厚生省勞働局では會員の過半を占める青少年勞働者を產業報國運動の推進力として指導、育成するため豫て產報青年隊の結成に關し、文部、陸海など關係各省と打合中であつたが、この程成案を得たので三日同省から各地方長官宛に通牒が發せられた、新しく組織される青年隊は會員五十名以上をもつ單位產報會內にそれぞれ結成され廿歲以下を青年隊第一部廿一歲から廿五歲までを青年隊第二部とし、この狙ひは青年層を生產擴充の第一線部隊として職場本位に再組織するとにあり、從つて廿歲以下の工場青少年は大日本青少年團員と產報青年隊員とを同時に兼ねることになる

この各青年隊には單位產報會長の指名による隊長一名(私立青年學校長或は會長指導的地位にあるもの)及び指導者(隊員百名につき一人の割合)を設け青年隊員の教養、技術生活指導に當らせることになつてゐるが、今月末までに全國四萬六千餘の各單位產報國會にはそれぞれ潑剌たる青年隊から結成される譯で青年隊員數は優に二百萬を超える產業運動の一大推進力として明日の活動が期待されてゐる

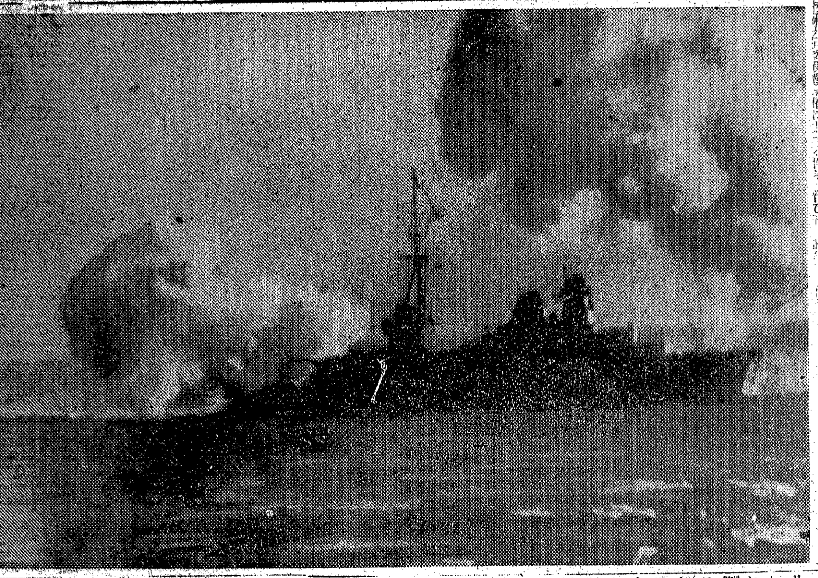

リビヤ戰線から 地上部隊と協力して海上より沿岸の敵軍に砲擊を加へる伊太利驅逐艦

ブルガリヤ樞軸參加の衝擊 バルカン爆發するか ユーゴー果して何處へゆく ソ聯の動向頓に重大

【ニューヨーク三日同盟】ブルガリヤの樞軸參加と同時に當地に達したソフイヤ電によればルーマニヤの基地に待機中であつた獨軍先鋒部隊は間髮を入れず一氣にブルガリヤ領を南下してギリシヤ國境より僅か數キロ內のスラトグラード、ヌルニク、トグラート、スヴイレングラードの四地點に到達ギリシヤ側に無言の壓力を加へる態勢を整へ後續部隊は續々同方面に向つて南下中と傳へられる、一方他の獨軍進駐部隊はブルガリヤのプロヴヂヴより軍用列車に分乘早くもトルコ國境方面に向つて進駐を開始したと傳へられ、ブルガリヤ國內には要所々々に高射砲が据付られ萬一を慮つてヨカンナ皇后シメオン皇太子を始め多數市民がソフイヤから奧地に向つて避難を開始する等ブルガリヤ國內はいよいよ戰時氣分が濃厚になつて來た模樣である、かくてバルカンの情勢はまさに爆發の一步手前の觀を呈するに至つたがこの新たな危機に直面するギリシヤ、トルコを始め關係各國の態度につき各地からの報道を綜合すれば左の通りである

一、獨軍が國境より僅か數哩の地點に進駐したことはギリシヤにとつてこの上もない痛手で既にドイツ側よりイタリーとの即時和平締結勸告を突つけられてゐるとさへいはれるギリシヤとしては最後の望みを二日アテネに到達したイーデン英外相との會談結果にかけ、トルコが英國に對し如何なる言質を與へたか英國がどの程度まで增援部隊を送り得るか等につき英政府から確たる保障を得て最後の態度を決せんとしてゐる模樣である、トルコはその後も依然として態度曖昧でこの一兩日間アンカラ、イスタンブールはバルカン關係諸國外交戰の焦點となつてゐるが、イーデン外相の同國訪問の結果は依然判らず、むしろ同國の態度を最後に決定するものはソ聯ではないかとの觀測が有力である

一、ソ聯の態度が頗る重要視されてゐる際モロトフ外務人民委員が近くトルコを訪問するだらうとの噂が流布されてゐることは注目に値する、若しギリシヤがイタリーと和平を結べばユーゴスラヴイヤは全く孤立無援となり樞軸國乃至その衛星國によつて取卷かれることになるのでユーゴの態度はこゝ一兩日間に俄かに樞軸國に接近して來た模樣である

パウル殿下(ユーゴー) リ獨外相と會談說

【ベオグラード三日同盟】信ずべき情報によればユーゴースラヴィヤ攝政パウル殿下は三日午前ユーゴー、オーストリヤ國境の同殿下の居城においてリツペントロツプ外相と會談を遂げたといはれる

英の焦燥頂點 躍起土、希、ユ三國誘引

【ベルリン特電三日發】ドイツ軍のブルガリヤ進駐はブルガリヤの三國同盟參加後その諒解の下に間髮を入れず實行された旨公表されたが、他方その誘因となつたイギリス側の策動は愈よ烈しくイーデン英外相はイスタンブールからアテネに乘り込みギリシヤの抗戰熱がドイツ軍のブルガリヤ進駐によつて腰碎となるのを躍起となつて阻止する一方ユーゴー政府當局に對しても會見を要求したといはれる、ユーゴー政府はブルガリヤの三國同盟參加及びイーデン英外相のギリシヤ入り等緊迫せる情勢に處すべくスベトコヴツク首相は一日午後二時シツペ別莊より急遽飛行機でベオグラードに歸還ブダペストより歸來せるマルコウィッチ外相と共にパウル攝政に種々對策を協議中と報ぜられる、又ユーゴー新聞プレネ紙のトルコ來電によればイーデン外相は戰後シリヤをトルコに讓渡するとの口實で英軍のシリヤ占領につきトルコの諒解を求めたがトルコ側はこれに對する確たる保障がないことと及び戰禍が愈よ身近に迫ることの故を以て躊躇氣味であるためイーデン外相の策が果して成功するか否かは疑問だと報じてをり右報道振りはその反面ユーゴー最近の對英態度を示すものとして注目される

勃に贊同し得ず ソ聯政府、見解を公表

【モスコー三日同盟】ソ聯政府はブルガリヤの三國同盟參加及び獨軍進駐につき愼重沈默を守つて來たが、三日深更ソ聯政府はブルガリヤの態度に贊同し得ざる旨タス通信を通じて次の如く公表した

ブルガリヤ外務省代表アルチノフ氏は一日ウレンチエフ駐勃ソ聯公使を通じソ聯政府に對しブルガリヤはバルカンにおける平和維持の見地から獨軍のブルガリヤ進駐に同意を與へた旨通達し來つた、これに對し三日ヴイシンスキー外務人民代理はスタメノフ駐ソ勃公使を通じてブルガリヤ政府に對し次の如き回答を發つた

ソ聯政府はブルガリヤ政府が今回の事件に於て當面せる立場の正確なる認識に關しブルガリヤ政府の見解に同意することは出來ない、即ちブルガリヤの斯かる態度は好むと好まざるに拘らずバルカンの平和を强固ならしめるより寧ろ戰禍の範圍を擴大しブルガリヤも結局はその中に捲き込まれる由因となるからである、平和政策に忠實ならんとするソ聯政府の見地からはソ聯はブルガリヤの現在の政策を妥當としてこれを支持することは出來ない、ソ聯政府はブルガリヤ諸新聞が流言を流布して事實の眞相から遠い謬報を報道しつゝある狀態に鑑み特にこのステートメントを敢て發表するものである

英勃國交斷絕は時期尚早

ロンドン特電【三日發】ドイツ軍のブルガリヤ進駐に伴ひイギリス、ブルガリヤ間の國交斷絕問題が豫想されてゐる折柄、當地の觀測によれば、兩國間の即時斷絕は未だ時期尚早で、この問題について全權を委託されてゐるといはれるレンデル駐勃公使もドイツ軍のブルガリヤ進駐がブルガリヤ全土の完全占領の性質を帶びる場合に至つた時はじめて最後的措置をなすものと見てゐる

勃國々境閉鎖

ソフイヤ特電【三日發】ブルガリヤ政府では五日全國境を閉鎖し軍當局の特別許可を除く外國外への通行を一切禁止した

畜產報國

木村茂

總ての產業が組織化され夫々生產力擴充に努めつゝある今日、我が畜產も更に新しき決心を以て組織內容を整備し、生產力の强化擴大を圖り一路生產報國に邁進しなければならぬ。惟ふに畜產は農山村における重要產業として普及發達し、農家經營に貢獻するは勿論國家社會の進展に寄與するところ極めて大なるものありと雖も、他產業に比較する時は些か立ち遲れの感を深くするところである。

殊に現在國民生活に必要なる畜產生產物の過半はこれを國外に仰ぎつゝある實情なると、日增し惡化の一途を辿る國際情勢の緊迫に鑑みる時、誠に寒心に堪へ得ざる次第であつて、畜產指導者の一員として深い責任を感ずる所である。一頭の牛を生產するにも、最短四ケ年の日數を要し、一定の羊毛を生產するにも一ケ年の月日を經なければ出來ないのである。人工の巧によつて、容易に增產を擧げ得る產業にしても雨の日もあり、風の日もあり之に從事する者の心勞は又大なるものであると同時に、無から有を造る農道實踐者たる農民の心構を窺ふ時、一個の卵、一本の羊毛と雖も報恩感謝の念を以て利用すべきであると思ふ。元來農業は自然界の影響を受け易く豐凶は免れ難いもので、先の旱害等はその實例であるが、畜產は人工の巧によつて容易に增產を擧げ得る產業であるから、當然同時に經營すべきものであり又農業經營には『家畜なければ農業なし』と云ふ格言がある通り、畜力や肥料は缺くべからざる要素であり、一方家畜は農產物を利用して畜產を增し、畜產生產物の增產も出來るものであるから、渾然一體の經營に依り一石二鳥の生產擴充を期せねばならぬ。それには先づ心構へが第一である、『農は國の大本なり』といふ大詔の自覺に徹し、經營の改善は勿論技術の練磨に努め、適期作業の完遂を期する事、職域奉公の誠を捧げねばならぬ。『一粒の米、一個の卵にも生命はある。そして子孫の繁榮を希ふ精神の籠るものを知る時、敢て多言を要しない。保母の任にある農業者として米畜の心を心とし更に精進邁進の前途に光明を齎さうではないか(筆者は忠北道產業技師)

青きドナウに投影盡きず 獨軍勃進駐實況放送

【ベルリン三日同盟】ドイツ軍のブルガリヤ進駐は三日はじめて左の如きドイツ軍部隊のドナウ河渡河狀況を寄せて來た

ドイツ軍第一線部隊に加はつてドナウ河を越えブルガリヤ側に起つて遙かにルーマニヤの平原を眺めるとドナウ河に架け渡された幅の廣い船橋を渡つてブルガリヤに進駐するドイツ軍用自動車の群が長蛇の如く押寄せてくる、既に太陽が丘の彼方へ暮れようとしてをるので村々の農民達は續々河緣に馳せ集つてドイツ兵に拍手を浴びせ日がトツプリ暮れてもなかなか立ち去らうとしない、船橋と並行して更に幾つかの部隊が渡船でドナウ河を渡つてをる、兩岸には堅固な高射砲陣地が構築され、敵の不意の空襲に備へるものが物々しく見える、ドナウ河の古い流れを橫切つて進む渡船の動きはいよいよ活潑となり船橋を渡つてくる部隊も何時盡きるとも知れない

畑俊六大將 六日東京驛發壯途へ

【東京電話】支那派遣軍總司令官の重責を帶びた畑俊六大將は愈々任地に向ふべく五日午前九時東京驛發壯途につく

地方部長級異動

【東京電話】山形縣總務部長田中進氏の實業界入りに伴ふ福島縣總務部長內藤三郎氏の帝室博物館轉出に伴ふ地方部長級の異動は三日左の如く發令された

補北海道廳學務部長(三等) 福井縣經濟部長 藤原保治
補長野縣經濟部長(三等) 香川縣經濟部長 奧野定八
補福島縣總務部長(三等) 大分縣總務部長 門野田勝平
補山形縣總務部長(三等) 北海道廳學務部長 平本義隆
補山形縣學務部長(三等) 茨城縣事務官 坂本金次
補福井縣經濟部長(三等) 山形縣學務部長 荒川又一
補富山縣學務部長(三等) 熊本縣事務官 吉田龍雄
補香川縣經濟部長(三等) 富山縣學務部長 山口泉
補大分縣總務部長(三等) 長野縣經濟部長 重田忠保
依願免本官 山形縣總務部長 田中進
任帝室博物館事務官(三等) 福島縣總務部長 內藤三郎

―人―

◇兒嶋高信氏(李王職次官)東上中の處五日午後二時五分京城驛着歸任の豫定
◇西村初三郎氏(永登浦朝鮮皮革社長)昇格挨拶のため四日來京
◇牛島一郎氏(三機工業社長)四日入城半島ホテルへ
◇大森貞一氏(京城鑛山專門學校長)同上

支那方面艦隊旬間戰況

揚子江流域敵據點の覆滅 ビルマルート完全遮斷

【上海三日同盟】支那方面艦隊報道部三月三日發表=支那方面艦隊綜合旬間(二月二十一日より二月二十八日まで)戰況

一、本期間我が海軍航空部隊の攻擊は中支においては揚子江流域の敵據點の覆滅、南方においてはビルマルート完全遮斷に全力を集中して概ね所期の目的を達成した、即ち

一、中支方面においては空襲部隊は[illegible]五十キロ以內の龍陽、石中郁(廿一日)[illegible]發攘街(廿四日)高田(廿五日)[illegible](廿六日)霸口鎭(廿七日)等において敵軍事施設、移動中の敵兵及び敵第百四十五師の第一線陣地その他を爆碎又は炎上せしめた

一、南支方面においては依然ビルマルートに對し攻擊の手を弛めず[illegible](廿六日)及び昆明附近の濱緬公路(廿六日)の敵軍用自動車群を爆擊しこれを炎上せしめた、また昆明方面を夜間爆擊し昆明西方の敵倉庫群(廿一日、廿六日)同所の敵據點及び新設の錫採掘所(廿二日、廿六日)をそれぞれ爆擊し多大の損害を與へた

一、本期間における艦船及び陸戰隊は揚子江、珠江、舟山列島及び海南島方面の廣範圍にわたる地域において轉戰を續け水路の確保航行遮斷、治安肅正などの任務に從事した外江蘇省揚子江北岸地區の陸岸作戰に協力して何れも多大の戰果を收めたり

宮下部隊の討匪行

【濟南三日同盟】江蘇省北部、淮陽淮陰縣々境附近を轉戰中の宮下部隊は二十五日午後換家淮(淮陰北方二十キロ)に侵入した第八路軍約五百を擊退、去る二十七日壯年鎭集(淮陽南方二十四キロ)において敵五百をまた同地東方四キロにおいて約三百の敵をそれぞれ捕捉殲滅した

華北防共委員會 二十日頃創立の運び

【北京四日發】華北政務委員會では過般設置せられた防共委員會籌備委員會にて防共委員會の組織大綱を立案中であつたが、大體成案を得たので六日乃至十日の華北政務委員會常務委員會に附議し正式決定の上、二十日前後には創立の運びとなり、防共工作に對する力强い躍進をなすこととなつた、指導の三部を設けこれに九局十八科を配置し日本側より顧問四、五名を入れて積極的な防共策を樹立する建前をとつてゐる、なほ常務委員には徐家麟氏が大體內定してゐる

抗戰繼續 參政會で法案を討議

【香港四日同盟】重慶來電によれば[illegible]の參政會は愈よ四日今次の大會における最大議案たる中共問題處置及び抗戰繼續の二大法案について討議する筈である、而して前回の參政會においては和戰問題に關する種々の風說が流布されたのに反し今回の大會では專ら國共問題が問題となつてゐるが、大勢は抗戰繼續のため共產軍に對し斷乎たる態度を維持し、軍令の徹底を期すべしといふに傾いてゐる、四日の大會は專ら最高軍事當局より過去一ケ年における軍事情勢及び移駐問題に對する共產軍の違法、抗命事件、新四軍事件等に關する報告を聽取したのち五日から軍規の振肅、軍令の施行に關する重大議案を討議する豫定で成行は注目されてゐる

時の錄音

米國朝野の多數が、まだ三國同盟の精神が分らず對抗準備に懸命だといふ。

×

而も在東京の米人宣教師團からの電報が、斯る見識を叛發してゐるらしい。

×

いくらいつて聞かせても理解の出來ない哀れな人種だ、呆れてものがいへぬ。

×

あの高慢ちきな鼻を、いやという程打たねば分らぬと見えるわい。

×

一千三百萬の愛國班員が一人一錢獻金、[illegible]で赤誠を披瀝せよ。

三國志 (出盧の卷) 【449】

吉川英治(作) 矢野橋村(畫)

戀の曹操(四)

ふたりは舊知の仲である。

平常の交りはないが、戰場往來のあひだに、敵ながら何となくお互ひに敬慕してゐた。

士は士を知るといふものであらう。

『おう、張遼か』

『やあ、關羽どの』

ふたりは、膝と膝を接するばかり相寄つて、ひとみに萬感をこめた。

『御邊はこれへ、何しに參られたか。——察するに曹操から、この關羽の首を携へて來いと命ぜられ、やむなくこれへ參られたか』

『いや、ちがふ。平常の情を思ひ貴公の最期を惜しむの餘り……』

『しからばこの關羽に、降伏をすゝめに來られた次第か』

『さにもあらず。以前、それがしが貴公に救はれたこともある。なんで今日、君の非運をよそにながめて居られようか』

張遼は、石を指さして、

『まづ、それへかけ給へ。拙者も腰をおろさう』

と、ゆつたり構へ、

『——すでにお覺りであらうが、玄德と張飛も、共に敗れ去つて、行方もしれない。たゞ玄德の妻子は、下邳城の奧にゐるが、そこも昨夜、わが軍の手に陷ちてしまつたから、二夫人以下の、生殺與奪は、まつたく曹丞相のお手にあるものといはねばならぬ』

『……無念だ。……この關羽をお見込みあつて、御主君よりお預け給はつた御家族を、むなしく敵の手に委すとは』

ちゑ道人畫

關羽は、首をたれて、長大息した。——自分の死は、眼前の朝露を見るごとくだつたが、無力な女性方や、幼い主君の遺子などを思ふと、さしもの英豪も、涙なきを得なかつた。

『……が、關羽どの。その事についてなら、いさゝか御安心あるがよい。曹丞相は、下邳の陷落と共に、御入城になつたが、第一に玄德の妻子を、べつな閣に移して、門外には番兵を立たせ、一步でもみだりに入る者は、たちどころに誅殺せよと迄——嚴しく保護なされてをる』

『……おう、さうか』

聞くと關羽は、咄と、眼光をあらためて

『さてはやはり、恩を賣りつけて、われに降參をすゝめんとする意中であらう。笑ふべし、笑ふべし。曹操もまた、英雄の心を知らぬとみえる。……たとへ今、この絕地に孤命を擲くとも、死は歸するにひとし、露ほども、生命の惜い心地はせぬ。——この關羽に降伏をすゝめに來るなど、御邊もうかしてをる。はやく山を降り給へ。後刻、快く戰はう』

苦々しげに云ひ反く關羽の橫顏をながめて、張遼は、わざと大きくあざ笑つた。

『それを英雄の心事と、自負されるに至つては、貴公もちと小さいな。……あはゝゝゝ。貴公のいふ通りに終つたら、千載のもの笑ひだ』

『忠義をまつたうして討死いたすのが、なんで笑ひぐさになるか』

『されば、こゝで貴公が討死いたせば、三つの罪があとで、數へられよう。忠義も腐る、その罪と相殺になる』

『こゝろみに訊かう。三つの罪とは何か』

『死後、玄德がまだ生きてをられたら如何?孤主にそむき、桃園の誓ちかひを破ることに相ならう。……第二には、主君の妻子一族を託されながら、その先途をも見とどけず、ひとり節義に死ぬこと、これ短慮不信なりといはれても、ぜひあるまい。——もう一條は、天子を思ひ奉り、天下の將來を憂へぬことである。一敗の盛衰を嘆き生きて社稷のあやふきを扶翼し奉らんとはせず、みだりに血氣の勇を示さうとするは——けだし眞の忠節とは申されまい。……關公は、武勇のみでなく學識もある士とうけたまはつてをるが、この邊の儀は、何う解いてをられるか。關羽どの、あらためてそちらへ伺ひたいものだが』

JO 機械及工具 各種ゴム製品 毛織物 絹織物 各種時計 自動車用品
株式會社 大澤商會京城支店 京城府本町一丁目 代表電話本局②1166 本店 京都市

ビタミンBは必需の榮養素
もしこの成分が體內に不足すると、胃腸の機能が鈍り、食慾、消化、便通に異狀を起します。特にわれわれ日本人の主食たる米飯が充分に燃燒同化されません。筋肉や神經への榮養補給がとゞこほり、疲れが永びきます、痛みや凝りを覺え、つひには脚氣に移行します。
然もこの貴重なBは體內に蓄積せられず、餘剩分は體外に排泄せられるため常にその補給を忽せにし得ないのです
Bの濃厚且つ簡單な補給法としてB1、B2…B6複合體の綜合効果を誇るエビオス錠が効果的です。
エビオス錠
三〇〇錠…一圓六十錢 一〇〇〇錠…四圓八十錢
大日本麥酒株式會社 東京・大阪 田邊商店

保冷 保溫 斷熱 防音 材料販賣 工事請負
湯澤商店工事部 京城府大島町五五番地 電話龍山一九〇五 出張所 淸津・元山・新義州

製材と木工機械 斯界の權威 製作と販賣

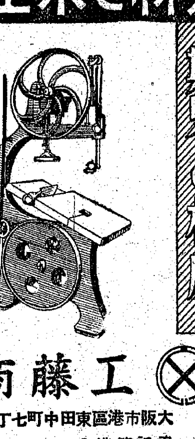

工藤商店 大阪市港區東田中町七丁目六〇 電話築港八二一・一九七七番 振替大阪一一九七九一番

京城府光化門通・光化門ビル 朝鮮機械設計學會 電話 光化門③二四七一番
技術奉仕 鑛山・土木・化學其他諸機械ノ專門研究ニヨリ確ナル設計製圖ノ御依賴ニ應ズ御利用ヲ

頭痛にノーシン

華靴の大特賣

完全修理本革靴 編上特上品 一足六圓八十錢 短靴特上品 一足五圓八十錢
改造本革靴 編上特上品 一足十一圓八十錢 短靴上品 一足十圓九十錢
代引中止
三洋商會 名古屋市中村區 電話西三-七二一番 振替名古屋三一四二七番

晴の合格者

京城女子師範 講習科

濱田紫子、龍田カヲル、細川雲子、西村英子、田本喜美惠、江口律子、細星スマコ、安田田鶴、鈴木智代、山崎一枝、西島時雨、湧水時江、岩崎美代子、下川民、深水八十子、山中綾子、鈴木泉子、佐々醇、會田初枝、足立美津枝、西浦幸子、岩井美栄子、鈴城美代子、楠目絹子、友村郁江、高田末子、川村ふじ、瀬戸澄子、大塚絹惠、廣川富代、野崎キミ、近藤善美子、河合三重子、中山惠美子、牧慶子、小川美栄子、松原吉弥、大原明子、平沼昭玉、森川峰子、松田敏子、中本満子、金島美惠、大家敏子、松島愛栄、張本久惠、白川浩子、新井明子、金森貞美子、德山順子、松本明子、冨永玲子、髙山英子、張原玉磁、河本昌子、金岡照子、森田和子、金光松子、金本明裕、側原玉、佳山順化、金山豐子、國本静子、山本寶子、華山主榮、守島澄江、鄭儀珠、平沼桂子、新木明子、孫谷成喜、島越ガズ、信國朝子、山本惠子、茂山容江、茂山順江、重吉秋、鈴木大和子、中村梢子、川村福江、張元英淑、神川静子、玉山淑民、森口貞枝、二瓶トミ、内村禎子、片山美津子、近野満子、白石美穂惠、天康雅子、東本玉珠、金岡吉禮、池山英子、玉川松王、小川房子、松島泰子、名取可都子、皐山利子、佐藤杜子、岡髙枝、扇形美春、有間、多賀千代子、谷口みゆき、新発暁美、内藤ヒサエ、上野恵子、新井冨士子、川本貞淑、髙木壽子、城本福順、坂本正子、小田幸江、髙野一枝、本田悦子、德山スミエ、谷村光子、松川安子、小林桜、平佐利子、城本正子、佐崎法榮、安永初枝、中庭美代、光野正代、吉川康枝、中島家田、岩村澄子、山佳和子、出口久子、佐藤美智子、松本二美子、馬場美智子、香月登美子、高須房枝、山下民子、醫田淑子、醫原貞淑、森山善花、金岡節子、金元節連、金村美惠子、金井蘭子、松田昌子、中田玲子、三宅良子、横溝芳子、森本俊子、清水昌子、青山忠子、岡谷光子、張田恩禮、安村東珠、山口久子、大村牟子、杉本示子、徳山淑子、山本節子、金田守昂、金岡和淑、西原節子、新井恭子、金岡貞子、三山科子、吉川実登利、佐藤智子、柳野ミヤ子、城戸年子、池田ジユエ子、李、長房静枝、森本房江、市原啓子、高須節子、角島マサ子、森本早佐子、高尾ハルコ、上田ヒサ子、市川孝子、小野律子、德山光代、邦本承洪、金城順禎、松山桐子、棚橋順姬、秋山幸子、徳山仁獎、加藤房、武田絲子、高島芝基、高山淑姬(以上三百名)

京城女子實業

家政科 海老原月美、相倉文子、伊東ハル子、沼田照子、峰石(以下略)

公子、奥島照子、早坂タマ、髙木みやこ、仲留子、米原良枝、吉田多喜子、江藤秀子、中村靜子、無津田房子、野村恵美子、菅原峰、伊達節子、西川富美子、大志房光子、守山公江、三田和子、古川壽賀子、永濱喜代子、宮田鶴、德重アツ子、高橋敏子、高田佐智子、高馬藤美江、岩本昭子、加藤雅子、江下廣子、佐伯タツエ、松山清子、阿部スマ子、山根幸子、浦川政子、前田和美子、古賀節子、山田トメ、伊藤文子、橋本貞子、田中美和子、田浦信子、曾我千鶴子、友井静子、清野律子、指山保子、森田愛、渡邊かをる、宮脇節子、大丸利子、佐脇止子、岸田慶子、成田悦子、永野昭子、沼田久子、田中秋子、大瀧カツミ、坂本りん子、奥谷露、子、四宮咲江、佐伯久子、鈴木利子、村上喜藤子、嶋田修治子、田代瑞枝、大門典子、吉留イツ子、片岡花子、下田きよ子、仲家淑子、井上年子、池田明子、若杉子、阿比野節子、常田多鶴子、柳アヤ、國取幸、坂絡昭子、松井照子、岩崎

利子、村田五十子、高島登美子、東尾洪恵子、佐藤アツ子、安藤妙子、石崎妙子、鶴園壽美、小室良子、吉田昌子、水原絹子、松浦喜代子、岩下ツユ子、松浦文子、高橋登子、佐藤初恵、中村和子、上村典子、北岡典子、平山村子、高橋アサ子、矢野秀子、福島校枝、瀬戸口文江、織田町子、中村昭子、坂口日奈子、廣瀬智子(以上百九名)

商業科

松尾陵文子、高津ロミサ子、小林千鶴子、松本利子、仲子、吉田千緑世、西原咲枝、山鈴木康子、山岸英子、崎ルイ子、福岡美代子、上田景子、島崎貴代古賀千代、藤井節子、上田江里子、鈴木禮子、花田ツヤ、宮下菊枝、森下綾子、千安一江、大浦真妙子、田邊運子、菅明子、副島幸子、河上君枝、松崎貞江、城島辰、廣中子、村上喜藤子、嶋田修治子、田代瑞枝、大門典子、西勝子、杉林君代、小長ヒロ子、大濱富郁子、平湯百枝、矢澤房子、髙峰久子、三隅芳子、山下禮子、菅原圓子、平野喜美子、山至春江

龍谷高等女學校

花田利子、横山幸子、寺富美子、久保田典子、小村ミチ、宮崎壽枝、良定艶、山根タカ子、松下タエ子、山條靜子、鶴田美江子、村山松代、福重千代子、上中智律子、牧野校枝、安部錦子、高橋幸部子、百瀬紀代子、前田洋子、川畑エミ子、横山瑞子、高倉任子、渡邊壽恵子、石橋治子、長澤止子、山本照子、矢野愛子、庄司民子、山中冝子、田代妙子、木村京子、上田ナツ子、長平路子、和島小子、長嶺美智子、守谷花子、大熊敏子、熊本悦子、菊永宗子、陳山昌子、加藤昭子、中村利恵子、川村美佐子、石田ヒロ子、細長友子、大川美代子、福本令枝、樋口波子、フジ枝、横手典子、山下年子、宮崎大友節、徳永タミエ、村山萬佐子、岩村喜久枝、平山節子、三根恵美子、龍田悪夫子、松倉典子、廣野三二子、大谷萩代子、下岡良子、三浦ヒサ子(以上百十名)、天野美佐、野々部昭子、馬場芳子

河原總子、谷口美千子、河口稚子、吉井田富美、吉川幸子、川口夫知子、臼井光子、田中都、金山容子、長定艶、正伯多律、林島子、高田房子、末原代、宮崎静子、石井知子、名加壽子、松原京子、松尾和惠、西澤澄子、金城静子、江守千代、早田節子、中西キヨ、三好弘子、河内山房子、湾昭子、梅ノ和子、福岡千代、藤森利子、田中節子、渡邊愛久子、多田良江、牧典子、若山清子、篠山寛子、花山雅子、八頭尾テヅエ、井上民子、鈴木美保子、佐々木和子、石橋清子、田中三年、臨登茂江、堀比那子、羽野美枝、鶴巻美代子、貫山京子、橋本淳子、藤澤實、山口美代子、菊地昭子、大島禮子、鈴川利子、細昭昭代、内村和子、水上正子、平間節子、山崎晶子、松尾惠美子、田中禮子、阿部禮子、磯部弘子、酒井道子、本多龍子、五條恵子、田中雅子、久保田みさほ、下原盆萩原さかゑ、菅美津子、田中政子、金田節子、前田喜美恵、常久光子、秋森利美、今井喜美子、高橋昭代、森利子、中島八重、原田君枝、若

林靜子、鮫島玲子、村方靖子、野芳子、中村悦子、中村美津子、檜和田輝子、草場典代、楠本禮子、濱田止子、荒木艶子、下川繁子、松田きよ、上田町、豊田昭子、掛知子、原千壽子、小野繁子、濱良子、内田富子、山下照子、取砂子、釘崎悠紀子、島節子、口妙子、林渡子、小林芳子、萬壽子、高橋洋子、清水萬壽子、本村淳子、藤水文枝、後藤光子、山中千壽子、谷山騏子、中嶋子、堅山和子、中禪昭子、山下美知子、秋南とく江、平野八重子、千藤みち、鵜田瑛生、堀井喜久代、内田典子、杉山洋子、貞光芳枝、三浦良江、桑原瑞枝、堀田良子、松本みや子、吉川典江、増淵郁子、佐藤靜子、瀬崎豊美代、内田みよ、木場八重子、矢野良子、永井久子、山本靜子、久津輪止子、政子、高田愛子、小野坂和恵、伊豆川武子、藤田玲子、小野京子、田信、松本止子、嶋野ヨシ子、美繁子、横田典子、楠田繁子、村和代、今林ナツヱ、小川紀子、園田愛子、河本愛子、寄下壽美子

伊藤百合子、森元詠子、鮫尾智惠、川上喜子、中村好子、大出壽子、子、中島千鶴子、松枝陣子、岡澤公子、田澤子、奥村美子、福永良子、國生房子、内山洋子、谷尻恵美子、吉恵兎子、福田利子、藤井節代、平尾喜代子、長谷川辰子、永藤アイ子、重之スエ子、西川和子、新屋利子、平田陸子、西山加壽子、齋藤朝子、山辺サダ子、梶取孝子、麻生子、二ッ木静子、永田正子、坂谷よし、宮崎シゲ子、植田邦子、小濱萬美子、平田テル子、小林初子、末綱金子、宮永佑子、三浦禮子、川本國子、稀沼昭子、村岡敏子、松代喜子、園部ツネ子、佐藤マツエ、新井淳子、大内靜々子、雲陣照子、田賀繁子、淺野勝子、みゆき、堤百合子、原美智子、若林喜八枝、大東子佐代、吉本辰子、内山瑛子、坂本元枝、山添智子、古田和子、木多鶴子、高田レイ子、竹林美愛子、西村信子、森禮子、山岸雅子、菊地裕子、渡邊フサルル、吉崎容子、杉崎利子、浅川美喜子、栗山菊枝、川谷多恵子、白川靜子、美子、鐵山勝子、福田道子、河野

拜鶴高等女學校

京、中村好子、大出澄子、加藤千鶴子、田中昌子、岸田三代子、工藤ハル、安井ハル、佐野雅子、小林雅子、大塚道子、秋田三代、尾谷芳子、伊藤孝子、鳥谷巧子、田渕千鶴子、三好みつ子、横溝貞子、立山照枝、津田敏子、秋山正代、松山郁子、小林政子、和久井美子、田中ミゑ子、隅田信子、渡邊武子、高木靜子、渡邊道子、城山清子、島田サダ子、高原照子、新井翠子、松平鶴子、藤田京子、德永清子、豆田秀子、坂本竹子、川口美津子、伊田喜美子、小原英子、加藤三郁子、田澤美子、森本喜子、中尾美江子、早川朝子、大津チイ子、板垣照子、瀬ゆき、木下靜恵、山口喜代子、三浦鶴代子、安田三江子、彦坂登紀子、春木鶴子、山下芳子、林紀子、森美恵子、吉川愛子、三浦如代子、福本種子、駒崎道子、野澤美智代、林野子、清水ミツ、石田勝子、須田晴子、吉松弘恵、東良子、田村和子、後藤京子

吉岡輔子、大川房代子、大岡節子、田中民子、高門照子、二宮照子、奥村ちかゑ、上田和子、金村榮子、江、金村正淑、松川和子、成田淑子、瀬、道元鶴代、緒方愛子、松山文子、國本敏子、清水直子、和田道子、安東秀子、川上佐和、森山福榮、中原四郎、姜泰善、瑞伝千代子、朝子、邊成、竹内安子、金光安淑、名村雅子、新井淑乃、呉吉春淑、中元英子、永井貞恵、李小英、岡田福子、原田光子、金光連、本宮柳、大森、廣岡照子、金淑女、山本明、三井米子、楊山錫子、松田満子、井野、光原、河東良枝、松本敬子、山田潮子、武田佐子、豐山英恵、東賀子、松山榮子、金本淑子、明子、李川、宮子、金光、平山英子、金村淑子、金光明子、淑、大西敏子、豊田咲子、玉、松山精苑、新原英淑、山本鳳恩

官費生の給費額を全面的に増額
京城高工に理化學教員養成所

東亞共榮圏永遠の確立のためには次代を背負つて立つ小國民の資質向上と科學的の充實とにある、總督府ではこの信念の下に諸般の準備を進めてゐるがまづ官費生に對する支給額の一齊增額と理化學教員養成に乘り出すことになつた

その一 大量の必要學校教員獲得のため當局では十一道師範學校在學生徒八千名に對し給與の全面的增額を行ふため目下關係各局間で折衝中である、從來は全生徒の三割に對し月額十圓または七圓を給與して來たが來る四月の新學期からは六割の生徒に對し普通科は月額十三圓、演習科、講習科は十六圓のそれぞれ增額に決定した

その二 總督府教員養成所では目下第九期講習生五十名を募集中であるが願書受付は十日まで、なほ從來は講習期間中實習費として月手當十圓を支給して來たが第九期生からは一躍倍額の廿圓を支給することに決定した

その三 新學期から京城高等工業學校内に京城高工附屬理化學教員養成所を設置し中學校、女學校、實業學校における數學、物理、化學の教員を養成しようとするもので、このほど内地側では全國官立の高等工業學校に對し理化學教員養成所の設置を發表したので、學務局でも内地と同樣十六年度豫算に八萬二千圓を計上、本年度より開設するものだが、養成所を第一、第二兩部に分ち修業年限及び生徒定員は第一部一年制七十五名、第二部一年制十名、入學資格は第一部は中學校卒業程度、第二部は小學校教員の現職者で物理、化學または數學につき研究心の旺盛なる者の中から道知事の推薦ある者を入所させる

第一部生に對しては授業料を免除して眞の科學者を養成する、第一部生徒は近く京城高工から募集することになつてをり第二部生徒については目下各道知事に推薦方を依頼中であり入學許可は四月初旬關係法令公布のうへ決定發表することになつた

水原に高女

年度内に水原に水原高等女學校を新設することとなつた、現在水原邑には實業補習學校規程による水原公立家政女學校があるが同校への希望者は比較的少く高等女學校への希望が大部で不便を忍びつゝも邑内の兒童は京城、仁川に通學してゐる有樣なので今回新設をみることとなつたものである、新設校は内鮮共學とし一學級併置四學級で四年修業の見込みであるが現在の家政女學校一、二年生は資格檢定を行つた上同校二、三年生に編入し新たに第一學年のみを募集し昭和十六年度に三學級を編成することになつた、なほこれと同時に現在二學級併進を行つてゐる仁川公立商業學校も入學志願者の激增を緩和するため十六年度に三學級併進を實現する

佛教を通じて内鮮一體!
高僧ら歴史的下山

八十の生涯を修行した道心も戰歿將兵の慰靈と皇軍の武運長久に捧げる嚴粛無垢の法要が四日から京城安國町四〇禪學院で營まれてゐる、飄然と悟るところあり、俗界に生れてはじめて足を入れた愛國の高僧は、慶北慶山郡鳳岩寺鶴智鏡(七七)の最高齡僧を頭に慶南東萊梵魚寺姜永明(七一)咸南安邊釋王寺趙道明(七〇)外廿五名、何れも半島佛教禪實踐派(理判)の最長老ばかりで

山奥 の門外不出戒律から飛び出すやうになつた動機は、文人で佛教家の香山光郎氏が昨秋來鹽原學務局長に進言、これらの高僧たちをして時局を認識させ、佛教を通じて、日本精神を昂揚するとともに"佛教報國"の職域奉公に邁進させるやう諮つたところ、鹽原局長も膝を叩いて贊同、爾來鹽原局長の肝煎りで、全鮮各地に散在する古刹に呼びかけたところ果然

『何時までも籠城する時代ぢやない、俺等もこの際斷然立ちあがるのだ』と、このほど

實行 項目が決り、歴史的なこの下山の第一步として、このに戰歿將兵の慰靈祭が營まれるやうになつたものである

この"遺教法會慰靈祭"は四日から十日間、毎朝四時から夜の九時まで營まれるが、國民的自覺によつて山を降りた高僧たちに感激、旅費や法要費用として鹽原局長が自腹を切つて與へた金千圓を、内地佛教視察費に充て、法要が終る十三日をまつて一行は直ちに出發、内地の佛教を目の前に見て、佛教を通じて崇高な内鮮一體の實踐指導者にならうと意氣ごんでゐる【寫眞=遺教法會慰靈祭】

味も香りも良い 本町入口 大和軒の茶

僕、勘定に困るナ
報債一萬圓、半島の幸運兒は なんと八歳の少年

子供にも當る報國債券―昨年末賣出された第五回報國債券の一萬圓當籤の幸運兒が全南光州にゐるとい

ふので光州府當局で當籤者を探してゐたところ意外にも八歳の童子が『僕が當つたのよ』と去る四日可愛らしい聲で名乘り出た、幸運の申し子は全南光州府泉

時計の修理は村木へ

清津總起ち
國債戰けふ締切り

最終日を前にした第二十回國債賣出しの國債戰もいよいよけふ一日で締切りとなる、前日まで最も危ぶまれた京城、清津府も九日目の成績で賣切れ必至の態勢となつたゝめ、終局においては絶對要求分と併せて前回の消化力よりも遙かに優つてゐる譯だ、第九日目は元山府が八割台から物凄い勢ひで擡頭し配付高を四割突破して賣切れ組の第三位へと躍進したのが綜り寸前の危機であつた、續いて連日悪戰の時となつてゐた清津府が決然起ち二割台から一躍八割台への進出と四割台を彷徨してゐた釜山、大田

のだがその最終日の賣切れ目ざして自信滿々たるものがある、この中にあつて獨り京城府のみが五割台であつためか一日で果して殘額を消化し得るか懸念されてゐるものゝこと二日までには大京城府の面目にかけても最終入を出來るだけ手控へてゐたもの、府民不振の原因は大口需要者である一般商人が利子の關係から國債購入を見込んでゐる、即ち京城は大口が殺到するであらうで最終日にはこれらの大口が殺到

府邑名	配付高	三月三日迄の賣渡高累計	配付高に對する賣渡割合
京城府	四八七、五〇〇圓	二四九、六七〇圓	五割一
仁川府	二〇、〇〇〇	二〇、二〇〇	一〇・一〇
開城府	一〇、五〇〇	一〇、五〇〇	一〇・〇〇
清州邑	一一、七二五	一一、七二五	一〇・〇〇
大田府	五、五〇〇	四、六二五	八・四〇
群山府	七、四七〇	七、四七〇	一〇・〇〇
全州府	四、三六〇	五、六〇〇	一二・八四
木浦府	一〇、〇〇〇	一〇、五〇〇	一〇・五〇
光州府	九、六〇〇	九、六〇〇	一〇・〇〇
大邱府	二七、〇五五	二五、七六〇	九・五二
釜山府	七六、〇〇〇	六二、七〇〇	八・二五
馬山府	九、九〇〇	一〇、二四五	一〇・三四
晋州府	三、五〇〇	四、一七五	一一・九二
海州府	八、九五〇	八、九七五	一〇・〇二
平壌府	六九、〇〇〇	九二、三三〇	一三・三七
鎭南浦府	一四、七〇〇	一四、七〇〇	一〇・〇〇
新義州府	一五、〇〇〇	一七、五七五	一一・七一
春川邑	一、八七五	五、八七〇	三一・三〇
元山府	二八、〇〇〇	四一、〇〇〇	一四・六四
咸興府	二八、〇〇〇	二五、七五五	九・一九
清津府	四六、〇〇〇	三七、〇七〇	八・〇五
羅津府	七、一〇〇	七、一〇〇	一〇・〇〇
計	八九二、七四五	六四七、一三五	七・五五

中國青年の朝鮮印象記 (下)
教化の偉大さに驚く
中央宣傳講習所旅行團 沈逸凡

當局の要には在鮮支那人官民の代表的な方々が列席され、それぞれテーブルスピーチを行つて我々の前途を祝福にしてくれた、中でも鹽原學務局長の國民精神に就てのユーモアたつぷりの演説を試み、會場を笑やなんで、いいはせたこの通譯は元山駐在領事孫書氏の努力で顯はした

今までのお話で諸君は亞人も總督府の御力でお世話になつて大きな期待を持つてゐるのを知つたであらう、これらは今後は、民間を代表して諸君の、これからの活動に

期待 を持たねばならぬ、私は軍人でもない、官吏でもない、純然たる民間人である、その民間人たる私が諸君に期待するのである、若しも今日の接待者の中の一人にでも不滿を持たせるものがあつたら、私は同慶して諸君に詫びしなければならない、渡山先生の説く所は、我々を喜ばせながら(筆者註ー軍隊)しかも教ふるものが多いやうだつた

自分には七人の子があり、八人の孫がある、しかし私はずも孫も要らない、最早や私は六十歳に近いが、唯々私の望むところは、私の生きてゐる間に大亞細亞建設の目的を達成したい、私は邁し得られると確信する、諸君も亦さういふ信念を以て邁まれたい―かう叫ぶのであつた

我々は萬腔して難級團を出ると京城の夜はますます冷く凍い霧が大空から降り注いでゐるやうだつた、その霧ばんやりした夜の街々には未だ青や赤のネオンライトが消えてはゐなかつた

三十日早朝我々は亦も起床に預かつた、朝食が半島ホテルの八階で大京城の

朝光 を眺めながら京城日報社長の主催で催され在城の有力紙の代表者も我々のために早朝にも拘らず出席され種々なる教導を承つた、京城日報社長は説明されて曰く

『朝鮮は卅年前は樹木のない國土で、禿山禿く禿山であつた、しかし總督府施政以來、植樹が提唱され、植樹の記念日も設けられ、現在では樹陰鬱々たるものとなつた』

かうして說かれる所は、半島の一般的思想などに至るまで我々の聞きたいと思ふ所を逐一職を追ふて分析し、指示して行くのであつて筆者は更にその實體を他日に紹介したいと思つてゐる

(九)

さて我々は三台の自動車を連ねて疾乘し、京城郊外の朝鮮人志願兵訓練所を視た、この訓練所の青年が日本の軍人になるやうに

演練 する所である、生徒は入所して間もないといふけれども、よく整頓の行届いて規律が嚴止なこと、この土地に生れた青年は日本全部と同じやうに非常に恵まれて至福と光榮に満たる生氣があつた、昨日我々は朝鮮京城の郊外にて鍾紡の紡織工場を視た、立派な工場は眼を喫驚せしめ特に職工の宿舍の清潔さで、堅固で、倩操的な發達をなしてゐることには感心させられたものであつたが、それと同じやうにまたこゝの訓練所も全部が新建年であつてかく清潔に規律が保たれてゐるのであるから、我化の偉大なる友邦の外地統治の

そしてその日の午後は朝鮮軍の報道部長が特に我等が青年であるからといふ前提の下に招かれて

報道 の任務も職がつまつて頂きには我等の喇叭に答へて説明に苦悩を撚たやうな…情況を報道したのである

その日の午後我々は三々、五々接待員が中國語を知つてゐたり接待員の案内で街々を漫歩したといふよりも、我々がもつとよく日本語を解したらどんなに興味があつたか知れない幾末の雑沓は物凄い程で、商店には何處にも商品が山と積まれ中には餘り必要でないやうな品も山積してゐるのだらう。どこで日本は戰爭をしてゐるのだ、戰時下の氣分は味へない程の普通な生活であるらしい

歳々朝鮮を離れる時が來た、卅一日早の逗留であつたが、各方面の熱烈な歡待ぶりに、我々は實に冠れ得ざる多くのものを知り得た、午後四時頃一同は京城驛に集まつた、西朝の太陽は夕陽げに美しき光を放つてゐる、それは想ひ出多き京城の街を照し出し、恰も我等の壯途を祝福するやうに…その笑顔の中には友邦の人士多數、童僧小學生達も手にくに國旗を振つて見送つてゐるのであつた

汽笛一聲、汽車は動き出した瞬間群の哀感を帶びた『小國民國歌』が叫ばれ、我等は車中から友邦日本の國歌を叫んで別れを惜んだ

熱情 は一時に迸り、日支兩國の感激くは車輪の響音にも消ゆるとも知れなかつた、皆んなく手を振つて、手を振つて京城附近に差掛ると田圃の氷の上で子供達がスケートに遊んでゐるのを、筆者と其の子供と筆者も一緒にスケートに遊んでゐた氣持だつた、しかし筆者は嘗つて一度はスケートを試みたことがあつたが恐ろ滑つて轉んでしまつたことがある、轉んでは起き上り、一人前のスケーターになるまでには隨分の努力と勇氣が必要だ(完)【寫眞=志願兵訓練所の教練】

リス印 純良人造バター 旭電化工業株式會社 東京市麹町區丸ノ内三ノ一〇 出張所 大阪市北區曾根崎上ノ二 名古屋市西區

マカフラ ツカダニのマフラ

日本一の大カタログ進呈 花の種と苗と植木 奈良二階堂局私書函一号 株式會社大和農園

高かに唱へ『國民總力の歌』
愛婦、國婦が歌唱會

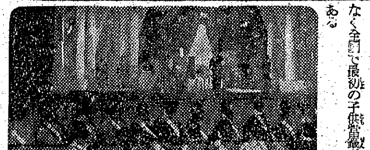

國民總力聯盟では四日午前十時から京城寶塚劇場で愛婦、國婦千五百名を集め折柄來城中の山田耕筰氏指導のもとに『國民總力の歌』歌唱會を開き豫期以上の好成績裡に十一時半會を了へた【寫眞=『國民總力の歌』歌唱會】

婦人報國祭
愛婦で執行

國母陛下のお生れ遊ばされた佳き日を寿ぐと共に婦人報國の赤誠を披瀝しようと三月六日の地久節當日愛國婦人會朝鮮本部、同各道支部、同各府郡島分會では例年のごとく『婦人報國祭』を行ふこととなり、赤誠を表したポスター、慰問袋の拠出、出征軍人遺家族、傷痍軍病院慰問等を行ふこととなつた

金錫源中佐再び第一線へ

【釜山電話】支那事變勃發するやわれらの部隊長として北支山西の戰野に勇名を轟かせた金錫源中佐は今回再び第一線で活躍することになつた

卒業式

▲三月五日 京城大東商業學校第一回卒業式
▲三月八日 朝鮮仁川商業專修學校第一回卒業式
▲三月九日 京城商業學校第三回卒業式

四日朝の氣象概況

高氣壓の主部はバイカル湖附近にあり滿洲西部は北支那地方に平穩で北支那も天氣がよい、半島も高氣壓圏内にあり日本は所々に降雪がある半島氣象日本北部千島方面には低氣壓が北支那地方にあり、南鮮は(十)五度内外、國境は(二)〇度内外で例年に比し五度乃至一〇度低い

京城地方【今晩】南の風後晴れ【明日】晴れ一時曇りやすい、今朝の最低氣溫(一)二度一分、正午(二)六度七分【昨日】最高氣溫(一)零度五、最低氣溫(二)九度三

仁川地方【今晩】南の風曇り後晴れ【明日】南の風後曇り一時雨または雪

眼底病 そこひ、ほし目 のみ薬新治療法
眼底病は結核梅毒腎臓病等の原因により色々と症状の變化を來しますが就中白ソコヒ、黒ソコヒ、アカメ等の難病に至るまで明眼藥で全治した實例が多々あります
明石市相生町郵便局東隣 眼科專門藥院 狼默判廿一日分九圓送料廿錢

桃屋の花らつきよう

資産信用調査 結婚調査 案内書進呈 御一報次第送ます 京城府長谷川町一二番地 帝國興信所京城支所 電話本局四三一二番 本所東京 支所全國七十余

らい病 永年困難のらい病を根治 不治と言はれた…大阪市…新川三丁目…

仁川商業專修學校 生徒募集
募集人員 約百名
願書締切 三月二十四日
考査期日 三月二十五日至三月二十九日
考査場所 本校(學則要三錢)

安田産婦人科 醫學博士 安田實 京城旭町二ノ三(三越東側上ル) 電本四六五五 入院完備

南京城工學院 生徒募集
△機械科 △電氣科(夜間部)
修業年限各科共二ヶ年 一〇〇名 中學校二ヶ年修業以上程度 二學年補缺生 若干名
一、願書締切 三月三十一日
一、考査日 四月六日
京城府永登浦町一二七
一、特典 在學中技術工として日給八十錢程度ニテ就職斡旋ス
一、實習工場完備
詳細ハ三錢切手同封ノ照會

外科 皮膚泌尿科 同仁醫院 醫學博士 鄭準謨 京城鍾路(パゴダ公園前) 電話光2374 X光線入院室完備

打撲傷に デルモライツ 卅分でよい 濕布療法

藝道一代男
艶麗一世に謳はれた名優鴈治郎の若き日の哀歡を見事に描く!
原作・川口松太郎 脚色・依田義賢 撮影・杉山公平
中村扇雀・高田浩吉・梅村蓉子・中村芳子・坂東簑助・原駒子・嵐吉三郎・河津清三郎
中村鴈治郎追慕映畫 溝口健二作品 (サンデー毎日所載)

これは日本で作られた「民族の祭典」だ
(近日封切) 奉祝紀元二千六百年 東亞體育祭 後援 大日本體育協會
東亞共榮圏に巣立つ若人達の高邁なる精神と逞しき熱と力を追ふて四十數臺のキャメラは馳る!
東寶 吉本 直營 城寶
同時上映 家なき天使

愛國班の歌 國民總力朝鮮聯盟選定 唄 霧島・松原
國民總力の歌 國民總力朝鮮聯盟制定 唄 藤山・二葉
Columbia はコロムビア レコードは時代ヘ

ハルピン娘
作詞・大久保徳二郎・作曲 石松秋二
流行歌 服部富子
「滿洲娘」・「北京娘」で大ヒットの支那メロディーの女王が赤々放つ娘シリーズの第三彈!
娘ごころ 服部富子
★あゝ草枕 幾度ぞ 東海林太郎
★山田長政の唄 東海林太郎
★野線郵便局 小野巡
★次郎長ぶし 美ち奴・虎造
何れも絶讚!!
テイチクレコード いわのな

精力增進剤 強力 參茸トニーク

本皮徳用短靴
本品は地方の良品中古靴を修理耐久本位實用靴として各位より大好評です
十五號短靴 一足 八圓
十號短靴 一足 六圓五十錢
五號短靴 一足 五圓三十錢
一號編上 一足 九圓
二號編上 一足 七圓
特號編上 一足 六圓
特製新品革靴 甲皮は牛皮底は最優品ゴム
紳士用短靴 一足 十一圓九十錢
青訓編上靴 一足 十二圓
送料 内地一足33錢 鮮滿一足62錢
▼代引中止▼ 信用本位の取引▲ 郵便法の改正に依り代金引換小包の取扱ひ中止に付品代金と送料とを加算の上御註文願ひます 送金は振替又はカハセの御利用が便利です 不向品は取替自由返金も自由です
カタログ進呈 名古屋市東區百人町 富松孝一商店 振替名古屋一二〇七番

柏倉式自動製粉機 農林省御推獎 比較審查入選 京城府蓬莱町一丁目七五 柏倉製作所朝鮮支店 振替京城一三四九九番

●旅行! おつと待て ノーシン 忘れちや大變だ●

學藝

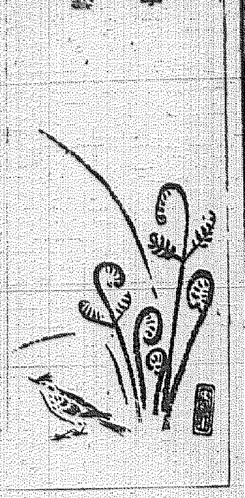
水田春水氏畫

近代劇と國民演劇 【1】

咸大勳

然し、それは演劇の將來に於いて樂しめる事である。……

明滅燈

先驅者の氣魄

明治二十一年といへば、今を距ること四十數年、日韓合併を遡ること十二年前だが、當時の一部の女流作家、朝鮮に於ける女流作家として最も……現代の我々にも何かを與へるものがある。（作家・武彦）

正宗得三郎氏日本畫展

けふから三中井六階で開催

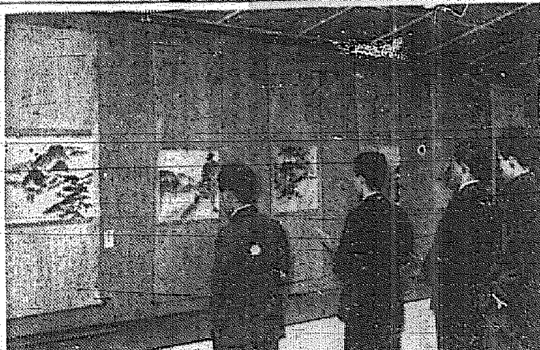

正宗得三郎氏の日本畫展は四日から六日まで三中井六階で開かれる。今回は同氏の優秀作品五十餘點を集めたもので、內容は……

鄭海昌氏の書道篆刻展

けふから和信

殼を出でよ 【2】

城大法學會の特別講演に就て

瀧澤喜久雄

先づ講師の「ドイツ憲法の現狀」について……ナチスは……ワイマール憲法……

京日俳壇

春季雜詠 高濱虛子選

春季雜詠 三月廿日締切◆官製ハガキに一人一枚一句前り認め 京城日報社學藝部「京日俳壇」あてのこと

來週番組

浪花館……

明治座……

京日文化映畫劇場……

新映畫評

大地に祈る

生々しき眞實篇

東發作品

今晩のラヂオ

不連續線

通知……

世直し公方 【133】

小金井蘆洲（演）
香川芳彦（畫）

高頭の活躍

嶋谷汽船 出帆

嶋谷汽船株式會社

義手足 コルセット 高野義肢製作所

田中丸病院 醫學士 田中丸治平 最所邦廣

入院隨意 中眼科 醫學博士 中聖雨

帝國麻布ホース 消防ポンプ 消防器具・被服 角一ゴム製品 日本警防具株式會社

科兒小永徳 入院隨意 醫學博士 徳永勲 電話（光）1960番

パピリオ 顯微鏡が品質を明かにしたのです。いちど、藥局でご自身で比べて下さい。 クレーム・粉白粉・口紅・頰紅

藥は如何なるものを最良とするか 有田ドラッグ 有田音松

心臟病 ぜんそく 胃腸病 中風 肺病 ろくまく はい毒 りん病
あらゆる治療法を施し効なき患者も最後の希望を捨てず徹底的治癒を講ぜられよ
有田音松鑑製藥は責任製剤に付其他の藥店にて販賣を許さず
輕い內に治らなかり早い經過の良くない方も 有田ドラッグへ

全鮮内中小造船所 企業の統合を企圖
先づ朝鮮造船鐵工所を設立

發注の出損による內地各造船所の造船能力逼迫によつて從來これに依存し來つた半島船舶は多大の支障を受けるに至つてゐるが、特に小型漁業用船舶等の生產は一隻の造船力についてもよく逼迫感を受けこれが自給自足をねらつてゐたが、遞信局のこの造船力維持增强政策によつて各造船資本の合同出資による株式會社朝鮮造船鐵工所（資本金二百萬圓半額拂込）が設立總會を終り近く元山に設立されることになつた、同社は社長竹內健郎氏、專務三輪源造氏と決定

業務計畫としては元山に一期約一萬坪の敷地に能力木造漁船百トン級〇〇隻新造、同級〇〇隻の修理の造船設備と發動機の修理工場を設備するものでさらに二期には造船部門の擴大と船舶用發動機自家製造に乘出すことになつてゐる同所は木船造船所としては全鮮一となるが、遞信局はこれと併行、造船力の增强、重點主義資材配給と企業合理化の三點をねらひとした全鮮百五十ケ所の中小造船所の企業統合を企圖しこれが促進を積極的に展開することになつた

一月十一、十二の二日間京城において開催することに決定、目下總督府において準備を進めてゐる

海事行政の統合 結局は現狀維持
黑田海事課長語る

一月末來約一ケ月に亘り議會關係における各種海運問題、殊に〇〇船舶における物動會議と折衝中であつた遞信局海事課長黑田吉夫氏は三日歸任したが諸問題につき次の如く語つた

議會關係では東亞海運商權に關連して外地の海事行政統合が問題として取り合げられたが、結局そのまゝであり、對滿事務局の答辯は問題となつたに反し朝鮮は問題外であつた

資材 關係では物動要求の造船關係について說明、航路標識資材も相當要求された、朝鮮重工業は來る十月七千トンのドックが竣れの竣成をみる、半島の造船力維持取策が獲得なものであり、その重點が同所に注がれる限り

重工 の擴充は必至である來年度は主として造船方面の擴充である、半島屬籍の船の新造發注も十五年度程度に於ては是非とも要求せしめる意向である

輸送 統制についても一部的な商事懇談會が開かれたが出席しなかつた、全面的な會議は物動以後となるはずだ その間船員保險關係、官僱等折衝は多岐を極めたものである。とも角十六年度の半島海運に齎されてゐる資材及びこれを繞る問題はいよいよ重大性を加へるものと思ふ

東亞貿易會社 廿七日創立總會

鮮ブロック向け輸出雜貨の輸出の買取、販賣を目的とする東亞貿易會社の創立總會は來る二十七

鴨綠江開發第五回 鮮滿共同技術委員會

鴨綠江水豐ダムの完成を間近に控へ發電開始後の電力の鮮滿配分問題並にこれに附隨する料金問題、或は水豐ダム建設完成に引續く第二次鴨綠江電力開發計畫等鴨綠江開發に關する全面的協議を行ふ第五回鮮滿共同技術委員會は來る三日午後四時から朝鮮ホテルで開催されることに決定した

殖產契概況

農村振興の實を舉揚するためには金融組合又は產業組合の組合員としての產業小法人を認め之をして共販、共購等の事業を行はしめるにあるとし總督府では昭和十年八月制令を以つて殖產契令を發布し同年十二月から實施したが、その後殖產契の設立は年々增加し昭和十五年七月末現在は組合數六百八、契數一萬九千四百二十、契員數六十七萬五千百八名に達してゐる 道別次の如し

	組合	契	契員數
京畿	六三	二、六三一	六三、五八六
忠北	三五	一、四〇三	三三、四五八
忠南	四三	一、七四八	六二、〇五三
全北	四三	二、六三七	六三、〇五六
全南	六八	二、二七	八四、三〇七
慶北	九八	三、五六〇	一五五、六六〇
慶南	二五	二四〇	二二、三〇八
黃海	五七	一、四四四	二六、四五三
平南	三五	四五三	三三、八九九
平北	四三	九八六	二九、三三三
江原	四五	六〇一	四〇、〇四三
咸南	三五	一、三三三	三四、一四三
咸北	二七	三六一	一三、〇七〇
計	六〇八	一九、四二〇	六七五、一〇八

株現・期短 米正・米延 吉村榮左エ門商店 京城黃金町 電話代表本局8101番 營業案內呈 株式日報贈

一月末現在の全鮮預金貸出

京城手形交換所調査による一月末現在の全鮮各銀行、金組、東拓、信託、郵便貯金の預金總額は十七億七千二百九十二萬二千圓でこれを舊臘十二月末に比すれば一千五十七萬二千圓の增加を示してをり更に前年同期に比すれば實に四億一千二十五萬四千圓の增加を示すに至つた、一方貸出總額は二十一億二千百五十八萬二千圓で前月に比し一億五千七十一萬二千圓の減少を示した、尤も前年同期に比すれば四億二百五十七萬九千圓の增加を示してゐるが右貸出減少は各金融機關共通の現はれであるがこれは不動產貸出を警戒した結果と見られてをり昨年五月以來初めての現象である

府內要轉失業者
總體の一パーセント

物資配給の重點主義强化によつて苦境に喘いでゐる府內中小商業の救濟對策に萬全を期するため、京城商議では府內に散在する各種商業團體のうち、時局による重壓を最も深刻に受けてゐると認められる百五十組合につきこれが實態調査を行つたところ、その九十%は物資不足ならびに配給機構の整備によつて營業が窮屈になつて居りさらに經濟界の前途見透し難によつて氣迷ひ狀態にはあるがまだ轉失業を要する迄には立ち至つてをらぬ、併し僅か殘り一〇%卽ち貴金屬寶石販賣業をはじめ穀物商、穀物製造販賣業、板ガラス小賣商、小規模の食料雜貨、薪炭商などは若干轉失業對策を講ずる必要に迫られてゐることが判明した、而してこれら業者は今後における配給機構の合理化、企業の合同、轉業の指導等施策を熾烈要望してをり、就中當局の轉失業對策に對する計畫性の確立が最も强く要望されてゐる

物價QQ問答

ガソリン機關車停價

問 一、ガソリン機關車の部分品の停止價格は何ですか

二、自動車部分品の公定價格は出ておりますがガソリン機關車の公定價格は未だない樣ですがその停止價格は何に依つたら宜しいでせうか（咸南一讀者）

答 一、停止價格は各業者によつて區々です

二、ガソリン機關車の公定價格は未だないから各業者が昭和十四年九月十八日に販賣された實績があればそれによることになり販賣實績がなければその當時の市場價格によることになります

家屋賣渡に就て

問 昭和十四年九月十八日より數ケ月前家屋を買受けこれを當時すにつき現在時價が買受價格の約二倍になつてをりますが現在時價にて賣渡すには如何、又許可關係は如何ですか、賣渡價格を御知らせ下さい（京城 川生）

答 御質問の場合は九、一八以前に買受けた建物ですから今後一回丈は宅地建物等價格統制令の適用なく自由に賣買出來ます

仕立賃の公定如何

問 和服裁縫仕立賃は現在の所定められてゐませんが今後定められるやうな計畫が御座いますか（海州 讀者生）

答 近く本府において公定價格を指定する豫定であります

日本產金振興の二傍系會社業績

日本產金振興會社傍系朝鮮產金會社は二月二十八日第一回定時總會を開いたが當期利益金は一萬五千二百餘圓で年四分七厘の處女配當を行つた、なほ產金振興の最初の投資金山たる玉溪金山（資本金百五十萬圓）も二月二十七日第一回定時總會を開いたが年四分の處女配當を行つた

產金振興四分据置

日本產金振興會社では來る十七日東京本社において第五期定時株主總會を開き年四分据置案を附議する

要である、又當社の融資金山の增產設備が漸次完成して來るがこの選鑛設備を活用することと並にこれに對する技術指導育成が必要となつて來ると思ふ

鮮銀券發行高週報（自二月廿三日至三月一日）（單位圓）

一、銀行券總發行平均高 [illegible]
內制限外發行高 [illegible]
正貨準備發行平均高 [illegible]
保證準備發行平均高 [illegible]
二、週末銀行券發行高 [illegible]

資金現地調辨論（上）
注目の殖債地場消化

問題を解く

資金の現地調辨、生產資金の共同融資といつた相關聯して同じ方向性を有つ論が、最近朝鮮の生產力擴充計畫の進捗につれて

金融 界の新しい話題となつてゐる、生產力擴充の爲の特殊資金調達の方法として政府より保證されてゐる二億圓の限度とする殖產債券の發行は昨年殖銀の信用に基いて前後二回都合一億圓の起債に成功し、本年に入つてからは來る二月十五日發行されることに決定した同債券四千萬圓と合せて累計一億四千萬圓に達することになる、これは勿論

殖銀 の手によつて重要產業の生產資金として貸出され、又貸出されんとするものであるが、こゝで問題とし度いのはこの殖產債券が、昨年金融組合聯合會と貯蓄銀行によつて一部引受けられ、今回又金融組合聯合會と今度は新しく朝鮮商業銀行の手によつて一部が引受けられたことである。從來鮮內の金融機關が所謂特殊債券として殖產債券を內地債券市場より買入れてゐることも、勿論殖產債券を通じての生產資金への間接投資であることに違ひないのだが、今回の如く直接間接の引受先となつたことは

投資 利廻りがよいといふ單なる打算からのみでなく、引受先であるこれらの金融機關が、少くとも積極的に生產資金への融資をなさんとした、新しい理念に基く意圖であるといふ點に大きな意義がある、而もその意識はかゝる國策への協力といふ時局の要求から出發してゐるといふことの外に

資金 の現地調辨といふ金融界の理想が誘ひ込まれてゐることも忘れてはならぬ金融業者の新しい構想の發展である。本來ならば、資金の現地調辨といふことは直接金融機關より自己資金による企業への投資でなければならぬ。これは理想である。少くともこのためには鮮內の金融機關がもう少し充實して來なければならない、銀行に限らず金融組合もさうである。したがつて半島の經濟、非常な躍進をあげつゝある半島の生產力擴充に應ずるためには未だ朝鮮自體の金融力は貧弱であることは否認出來ぬ。[illegible]

か、かういふ形態は現在の半島金融界には思ひもよらぬ夢物語では決してないが、少くとも夢か幻かといつた一つの希望でしかない

半島 の企業金融を擔當する殖銀（外に鮮銀や東拓があるが企業金融の中心は殖銀である）ですら、今日その大半の產業資金を內地市場に仰がねばならぬ現狀である、しかし絶對にこの希望は捨てらるべきではない。さうした理想の世界は半島の手のとゞき得るところにあるものである、而して朝鮮の資金ルートはその內地資金の吸收と鮮銀の兌換券發行に基く資金力とそして鮮內より吸收される預金の三つが資源となつてゐることは誰でも知つてゐることだ、このうち金融資源としての

資源 預金に仰ぐことが理想だし、又常道でもある、この預金資源の膨脹は朝鮮經濟力の發展と相對的に循環的な因果關係をもつてゐるのであるから朝鮮經濟が發展すればするほど、預金も增加する、預金の增加によつて資金の圓滑なる融通が行はれゝば半島經濟も又膨脹する、しかしもとく半島自體に缺けるなかつた資金力を以て新しい產業の建設に着手した朝鮮としては、現狀においても內地資金の

吸收 は絶對に必要であり、この吸收によつて經濟力を膨脹せしめ、而してその結果としての預金充實を企圖し、これを自己資金に還元せしめることによつて再び經濟發展への血液とするといふ過程を繰返すことが望ましいのである。（つゞく）

鮮米運賃問題 根本の解決必要

鮮米運賃問題は一應の話合ひがついたとは云へ根本的な問題は依然解決されてゐないので遞信、農林兩省が胸襟を開いて總督府側と折衝するの態度に出る必要があると見られてゐる、卽ち總督府農林局としては

一、米穀運賃は帝國の米穀政策に重大なる關係を有し關係官廳は充分合議の上決定すべきものであり、殊に當方たる朝鮮側の總意を無視することは妥當でないのを機會に、米穀運賃は一方的意思によつて決定すべきものでないと云ふことを認識せしむる必要がある

二、米價は內鮮雙方にかけて公定されて居り運賃の値上りは米穀政策に影響するところ大であるが米穀の不作時代はよいが將來の過剩時代も考慮せねばならぬ、その場合に朝鮮側が値上運賃を負擔するとか生產者に負擔せしむるが如きことがあつてはならないので將來に禍根を殘さぬよう今日から充分の打合せを行ふ必要がある

としてゐるやうであるから單に農林省が百石三十圓の値上げは農林省が負擔すると云つた位のことでは解決がつかぬ模樣であるから本問題の解決は相當の時日を要するものとみられる

金鑛石の分配統制と技術指導が必要
草間產金振興副社長談

草間日本產金振興副社長は五日東上するが、出發に先立ち產金增產計畫當面の問題につき左の如く語る

フンク獨經濟相の金蔑視以來金の經濟的性能について業界に不安が未だに殘されてゐるが、今議會を通じて政府の金政策に對する方針が明らかにされ、增產の必要と政府集中の重要性が强調確認されたことは注目すべきであらう、この方針としては

一、乾式製鍊所に對する助成であるがその豫算として本年度豫算に五百五十萬圓が計上された、これは久しい間の業者の要望であるがこれは全く適切な方策といふべきである

二、金の政府集中に對する助成、金買入會社の經營勘に配當補助として十五年度分に對しては十六萬圓の追加豫算、十六年度本豫算には三九萬一千圓が計上されたがこれも當面の方策である

三、產金事業の採算を良化せしめるための助成方法としては目下總督府に於いて研究中であるが三月中には決定し、來年度から實施されるものと期待される

製鍊所の助成に伴つて當然起つて來る問題は鑛石の分配統制といふ問題だがこれは絶對的に必

株現・期短 米延・米正 內海淸藏商店 京城明治町 營業案內送呈 株式週報送呈

三月分小麥粉 各道割當通牒

殖產局では三月分製粉小麥粉の各道割當數量を四萬一千六百袋と決定この程各道あてそれぐ\通牒を發したが、これを前月の四十五萬六千袋に比すれば一萬四千袋の減少となつてゐる

日滿實協理事會

日滿實業協會朝鮮支部では、本月中旬ごろ理事會ならびに評議員會を開き、十五年度決算および十六年度豫算を決定するはずであるが席上東亞懇談會の設立に伴ふ同會の整備問題についても打合が行はれる模樣である

タオル元卸近く創立

タオルの配給については近くタオル元卸株式會社の創立を行ひ、全鮮的に公平なる配給統制を行ふ

大福帳

國策會社の整理統合といふことが今議會で可成り喧しく議論された▲名物にうまいものなしと同じく國策會社が何れも餘り芳しくない業績をあげてゐるといふ事實は遺憾乍ら認めざるを得ないやうだが▲一から十まで否みなさうした破綻に入れて玉石混淆するともどうかと思ふ▲國策會社への非難は企業指導者が官僚であるといふ官僚排撃論に基くものらしいが▲官僚が一年や二年の時日を以て商賣の機微がわからぬことは當然だ▲又統制のための國策會社も多いがこれはその統制が中途半端なものであるところに不徹底の內があるもの▲統制新體制に於ける企業指導者の決定もあれこれ考へ合はす必要はある

朝鮮呉服商聯總會

朝鮮呉服商組合聯合會では五日午後五時半から朝鮮ホテルで本年度總會を開催する

新潟鐵工拂込徵收

【東京電話】新潟鐵工所では今回一株に付十二圓五十錢（總額三百五十萬圓）の拂込徵收に關し當局の認可を得たので四月一日徵收することとなつた、右は借入金の一部返濟に充當するものである

第十七回京城纖維會製品認定委員

京城纖維統制協力會では六日午前十時から公會堂において第十七回京城纖維製品認定委員會を開き、從來の認定委員會で查定洩れとなつたもの及び夏物纖維製品在庫品の查定を行ふ

となつた

株式 押目買募 堅調

前場 對外情勢が漸次險悪を去つた觀があるので、押目買募は様となり、既に危險時代は過ぎ去れ、新東百十二圓六十錢と前日より三十錢高に寄付き、あと二圓丁度の高値まであつて一部利喰賣物に引値は二圓六十錢と結局寄付と同値であつたが、大體堅調を持續した、その他は新鐘八十五圓三十錢、高周波六十二圓六十錢にそれぞれ大引し何れも上向き歩調を示した

後場（强保合）高値には利喰賣物が注がれてゐる一面、安値には先高見越しの買物潜在して大體强保合に推移した、即ち新東百十二圓七十錢と十錢高、新鐘八十五圓四十錢、高周波六十三圓七十錢とそれぐ\强りであつた

短期新東大引

	値段	前日比較
後場 東京	一一二、六	一高
大阪	一一二、五	一高
京城	一一二、三	―

安値覺え殘存

タイ、佛印紛爭調停案に關し、大佛政府よりの正式公電はないが、佛國政府が調停案を全面的受諾の方向へ傾いてゐるやうだ、さうなると▲一兩日間に局面は好轉すると見られるが、それまでは人氣は依然として手控へらしい、押目買は更に上値歩調を追はう、▲相場は更に上値歩調を追い、押目は輕く底堅い、▲即ち國際關係の上に悲觀して賣込まれ、稀有の安値低迷を續けた感がある、戰後好轉の現れと共にさきの安値を入れたり三十圓台の戻りを入れたが、戾り未だ安値覺えで躊躇してゐる傾向があり、また市場關係の材料にしても、上昇不足の點から見ると株價は……

共同證券會社の寄附金の如く、今回新たに創設される同證券會社の買氣構へ等々、强氣的材料が漸く目立つて來た、しかし强氣的材料がある割合ひに買氣は慎重であるが、これは買方が昨今までの怪我を想像以上で、未だ

喜一の憂

東亞における眞の平和確立を主眼とする東亞共榮圏建設にあたり、佛印泰國調停會談は最後の五分間まで樂觀を許さないものがあるがフランス側の全面的讓歩が既に傳へられ相場には織込み濟みである▲と一兩日間に止め式受諾の公表があるとしても相場はさほどの反響はあるまい▲もしかすると好材料一巡となつて高値には利喰賣物が出るかも知れぬ▲とこに當分は有力な手張りを得るまでは一寸行惱みへるやうな場面がないとも限らないが押目は結局買はれるものと見られ▲楊樞圓の外交攻勢は漸次有利に展開しつゝあり今まで極度に悲觀した反動が現はれよう▲最近東京商品の趨勢は近來にない人氣で殊に米系は高値更新の有様だ▲高値を見せながら容易に押さず地方筋も押目買の傾向が物凄いとあつてはこれが轉じては株式市場にも好影響を齎すことは想像に難くない▲株

新鐘上放る

新鐘は渡株不足により、商逆日歩日歩續きであるが一方、綿布の對外輸出は極めて旺盛で、現日來の綿布相場の好況で採算を著しく向上せしむるものがあるので、一部强氣派に買進みとなり、一時的な波瀾があるとしてかりに强いだけに相場は存外下洩りも大勢工伸歩調を辿るものと見られる

を繰返すの外ないと見られるが、一般大衆の押目待ひ氣分が可なり强いだけに相場は存外下洩り

船株が高い

對外情勢の好轉とともに船株に對する買氣は見逃せないものがある郵船は今後南方を中心とする對外貿易は一大活況が期待されるので船株の前途が囑望され、國際汽船は東洋汽船それぐ\一圓高、日產汽船、川崎重工各五、七十錢高を示した

沖繩糖昂進

沖繩糖は配當活況裏から今まで極度に悲觀した反動が現はれよう

人造羊毛上伸

纖維工業同社も帝纖との合併成立近しとして再び買組り一圓方上伸した、人氣は何れかといへば市場性の乏しいの物色しした特殊な銘柄材料の物色しした、最近東亞電氣のものは買氣不振でもあつたが、最早下げ余地乏しとする押目買人氣強いものがある

債券小莚り

勸業四分利及報國十圓券は動かず復興と割引の中堅どころ、三、五錢高、報國五圓券は珍らしく三、五錢安を示した、ヂリ安を續けた貯蓄債券は三、三錢高を示して、目先き底入の感があるが、目下の相場は何れも年三分五厘以上の手取利廻りとなり、優良投資物として注目すべきである、なほ近頃は抽籤の直前直後における相場の値開きが極めて少くなつた、三月くじ物で例をとれば、勸業七十一回が七錢、復興四回五錢、割引十五回十錢、貯蓄七回三錢、同十一回五錢といふ僅かなどし落値段である

生糸 惡材反響薄 反撥

【橫濱電話】前日强調の後をうけアメリカにおける一月中の需給統計が消費高二萬八千餘俵と聊か期待を裏切り、期貨定期糸もニューヨーク株式の崩落等々概して一、二仙方下押し、先限は十四圓九十五錢と六錢安に寄付いたが、押目は買はれて十五圓六錢と却つて六錢高に反撥して引けた

生糸需給統計

【ニューヨーク三日同盟】ニューヨーク商品取引所發表の一月中のアメリカ生糸需給統計は左の如し（單位俵）

		前年同期
輸入高合計	一八、七四〇	[illegible]
月末在荷高	四四、一〇八	[illegible]
場引取高（消費高）	二八、二二	[illegible]

實物取引 商內不振

滿算主力株は引續き高値保合を持續してゐるが、現株は買懸見極め中にあり、市場は前日來の人氣不振を持ち越して實物取引は低調で、消費筋の手當は僅少に終つたのであつた、うちでも鮮鐵無煙炭で吉村鐵の時價見買があり、西で四、五百枚の手合せがあり、西

鮮化學は賣氣一服模樣であつた、主なる出來値左の如し

弘中商工新二三圓五十朝鮮無煙炭新一五圓八十錢取引二五圓八小林鑛業四九圓五十錢朝鮮製鍊六六圓三朝鮮石油六三圓五十朝鮮製鍊三四圓七朝鮮セメント新九圓五十錢鮮化學七圓五十錢六

現株仲値（四日正午調）

銘柄	仲値	銘柄	仲値
◇銀行株			
鮮銀	一〇二	商銀	[illegible]
同新	[illegible]	信託	[illegible]
殖銀	[illegible]	中央無盡	[illegible]
同新	[illegible]		
◇電氣鐵道			
京電	[illegible]	朝鐵	[illegible]
同新	[illegible]	一新	[illegible]
西鮮電	[illegible]	二新	[illegible]
南鮮電	[illegible]	三新	[illegible]
北鮮電	[illegible]	四南	[illegible]
漢水電	[illegible]	京南	[illegible]
發送電	[illegible]	金剛電	[illegible]
同新	[illegible]	同新	[illegible]
東邦電	[illegible]	京春	[illegible]
東電	[illegible]	京東	[illegible]
日本電	[illegible]	西鐵	[illegible]
宇治電	[illegible]	同新	[illegible]
海運株			

（他の現株仲値表 [illegible]）

株式（四日）

朝取短期・大株短期・大株長期・東株短期・東株長期・大株短期喰合・東京短期喰合・東京現株・朝取算定と日歩・朝取短期建玉表・商品（四日）・外電（四日）・金融（四日）の各相場表 [illegible]

外電（四日） 倫敦金塊、倫敦銀塊、米棉、印棉、スチール株、アナコンダ株、日米爲替、英米爲替 [illegible]

金融（四日） 東京コール 翌日拂 〇七〇〇 無條件 〇七五〇 普通 〇八〇〇

國策協力と直接投資株の御推奬 南滿洲鐵道株式會社 東洋拓殖株式會社 日本製鐵株式會社 滿洲電業株式會社 山一證券京城支店 京城府黃金町二丁目一八九

朝鮮取引所 證券取引員 二田原秋三郎商店 京城府黃金町二丁目一九九

朝鮮郵船 仁川定期出帆

東亞證券 短期部 現物部 三月四日

大原證券會社 本日ノ動キ 京城府明治町二丁目

有價證券現物賣買 山本源作商店 京城府明治町一丁目 朝取一般取引員

三和株式現物店 京城府明治町二丁目 三月四日

朝鮮證券取引所最古の老舖 白井友之助商店 高めよ產業 證券投資 銃後の報國

朝鮮郵船定期 仁川より青島上海への最捷路 朝鮮郵船株式會社 京城府南大門通五ノ一

高杉商店回漕部 尼崎汽船出帆 野口商會 阿波共同汽船出帆 朝鮮運送仁川支店

朝日座 三月三日より五日間 春のおどり ニコニコ舞踊劇團

東寶映畫 浪花館 五日―十日 ターザンの猛襲 12.00 ニュース 文化映畫 1.15 4.00 7.00 娘時代 1.35 4.20 7.20 ターザンの猛襲 2.45 5.30 8.30

大陸劇場 貳日より名畫週間 年ごろ 12.00 3.17 6.45 美しき爭ひ 1.40 4.48 8.25

東寶若草劇場 三月五日よりの上映時間表 朝鮮ニュース 12.00 3.05 6.20 蘭印探訪記 12.10 3.15 6.30 日本ニュース 1.35 4.40 7.55 大地に祈る 1.45 4.50 8.05 但し日曜祭日は午前十時開場

黃金町四丁目 城寶 （平日時間表）一日より一六日まで 母系家族 12.00 3.45 6.35 藤山一郎歌謠ショウ 2.20 5.35 8.55

明治座 二日より五日まで 娘々廟會 12.01 3.35 7.00 美しき犧牲 12.25 3.59 7.20 歌ふ李香蘭 2.05 5.39 8.54

黃金館 二日より五日間 日本ニュース 松竹京都作品 紅梅二筋道 女人轉心

京日文化映畫劇場 廿八日より 朝鮮ニュース 文化グラフ 裸の島ヤツプ 日本ニュース最新版

喜樂館 日活 五日より 死鬪するルイズ 12.00 3.00 6.05 ニュース 12.29 3.29 6.34 軍國の唄 12.54 3.54 6.59 武士道の鬼 1.59 4.59 8.04

東寶文化劇場 三月一日ヨリ 東寶映畫超大作 海軍爆擊隊 東寶文化映畫 子供に遊び場を マンガ ミッキーと鵞 新猿蟹合戰 日本ニュース 海外ニュース 朝鮮ニュース （永樂町一丁目）

本町三丁目 京寶 罪なき町

和信映畫館 三月一日より六日まで 文化映畫 日本ニュース 花咲く